

ส่วนที่ ๑

สภาพทั่วไปและข้อมูลพื้นฐาน

๑. ด้านกายภาพ

๑.๑ ที่ตั้งของหมู่บ้านหรือชุมชนหรือตำบล

องค์การบริหารส่วนตำบลหนองปากโลง ที่ทำการตั้งอยู่ ๑๐/๔ หมู่ที่ ๓ ตำบลหนองปากโลง อำเภอเมืองนครปฐม จังหวัดนครปฐม ห่างจากที่ว่าการอำเภอเมืองนครปฐม ประมาณ ๑๐ กิโลเมตร การเดินทางเข้าสู่พื้นที่โดยทางรถยนต์ ใช้เส้นทางสายมาลัยแมน โดยมีอาณาเขตติดต่อกับตำบลต่าง ๆ ดังนี้

ทิศเหนือ	จรดตำบลวังตะกู	อำเภอเมืองนครปฐม	จังหวัดนครปฐม
ทิศใต้	จรดตำบลลำพญา	อำเภอเมืองนครปฐม	จังหวัดนครปฐม
ทิศตะวันออก	จรดตำบลนครปฐม	อำเภอเมืองนครปฐม	จังหวัดนครปฐม
ทิศตะวันตก	จรดตำบลโพรงมะเดื่อ	อำเภอเมืองนครปฐม	จังหวัดนครปฐม

๑.๒ ลักษณะภูมิประเทศ

สภาพภูมิประเทศโดยทั่วไปเป็นที่ราบลุ่ม ไม่มีป่าไม้และภูเขา ที่ดินเหมาะสมกับการทำเกษตรกรรม การระบายน้ำผ่านคลองธรรมชาติ ประกอบด้วยการเพาะปลูกพืชสวน พืชไร่ และการเลี้ยงสัตว์ มีคลองชลประทาน ๘ ขวา ๕ ซ้าย ไหลผ่านพื้นที่ หมู่ ๑, ๒, ๕, ๗, ๘ มีคลองธรรมชาติ คลองเจดีย์บูชา ช่วงตำบลวังตะกู คลองรางจิกช่วงตำบลหนองปากโลง ถึง ตำบลโพรงมะเดื่อ ไหลผ่านหมู่ที่ ๒, ๓, ๗

๑.๓ ลักษณะภูมิอากาศ

ลักษณะของอากาศ แบ่งเป็น ๓ ฤดู คือ

⇒ **ฤดูร้อน** อากาศจะร้อนและแห้ง เริ่มตั้งแต่กลางเดือนกุมภาพันธ์ ถึงกลางเดือนพฤษภาคม อุณหภูมิสูงสุดจะอยู่ในช่วงเดือนเมษายน ถึงต้นเดือนพฤษภาคม

⇒ **ฤดูฝน** เริ่มประมาณกลางเดือนพฤษภาคมถึงเดือนตุลาคม จะมีฝนทิ้งช่วงในระยะเดือนมิถุนายนถึงกลางเดือนกรกฎาคม ซึ่งในระยะเดือนที่ฝนทิ้งช่วงนี้จะมีฝนตก แต่ปริมาณของน้ำฝนอาจไม่เพียงพอต่อการเกษตร

⇒ **ฤดูหนาว** อากาศเย็นและมีหมอกในตอนเช้า เริ่มตั้งแต่กลางเดือนตุลาคมถึงกลางเดือนกุมภาพันธ์ โดยจะมีมวลอากาศเย็นจากประเทศจีน และมองโกเลียแผ่ลงมาปกคลุมเป็นช่วง ๆ ทำให้อากาศของตำบลหนองปากโลงหนาวเย็นเป็นระยะ ๆ ช่วงที่อากาศหนาวที่สุดอยู่ระหว่างเดือนธันวาคมถึงต้นเดือนมกราคม

๑.๔ ลักษณะของดิน

ในตำบลหนองปากโลง สภาพดินเป็นร่วนซุย เหมาะสำหรับการทำการเกษตร

๑.๕ ลักษณะของแหล่งน้ำ

๑.๕.๑ แหล่งน้ำธรรมชาติ

แหล่งน้ำธรรมชาติที่ไหลผ่านตำบลหนองปากโลง ได้แก่ คลองวังตะกู ปัจจุบันไม่สามารถใช้ในการอุปโภค บริโภค หรือการเกษตรได้ เนื่องจากมีมูลสุกรเป็นจำนวนมากทำให้คลองตื้นเขิน และเน่าเสียสำหรับคลองรางจิก ทำการเกษตรปลูกพืชลอยน้ำได้ แต่ลำคลอง ๒ เส้นนี้จะเน้นในการระบายน้ำมากกว่า ทำการเกษตร

๑.๕.๒ แหล่งน้ำเพื่อการอุปโภคบริโภคขององค์การบริหารส่วนตำบลหนองปากโลง

ที่	ประเภทแหล่งน้ำ	จำนวน	ประโยชน์ที่ได้รับ	
			พื้นที่	ครัวเรือน
๑	บ่อน้ำตื้น	๑๕ บ่อ	๑๑ ไร่ ๑ งาน	๒๒๙
๒	บ่อบาดาล	๓๗ บ่อ	-	๒,๓๗๗
๓	ประปาหมู่บ้าน	๓๐ ลูก	-	๒,๓๗๗
๔	แหล่งน้ำธรรมชาติ	๑ สาย	๑๐ ไร่	๔๑๓
๕	คลองชลประทาน	๑ เส้น	๑๒ ไร่ ๒ งาน	๑,๕๐๔

๑.๖ ลักษณะของไม้และป่าไม้

ในเขตพื้นที่ตำบลหนองปากโลง ไม่มีป่าไม้ แต่มีต้นไม้ที่ชาวบ้านปลูกลักษณะของต้นไม้เป็นไม้ยืนต้น

๑.๗/ ประวัติความเป็นมาตำบลหนองปากโลง

ข้าพเจ้ามาอยู่ที่ตำบลหนองปากโลง ตั้งแต่ปี พ.ศ. ๒๕๐๒ มาอยู่ได้ประมาณ ๔ - ๕ ปี ก็มีอาจารย์ท่านหนึ่งมาจากวิทยาลัยครูนครปฐม (ปัจจุบัน เป็นมหาวิทยาลัยราชภัฏนครปฐม) มาถามว่าที่บ้านหลังนี้มีผู้สูงอายุอยู่ไหม ข้าพเจ้าตอบว่ามี และได้ถามถึงประวัติตำบลหนองปากโลง ข้าพเจ้าก็ตอบว่าไม่ทราบต่อมาได้พบคุณย่าชะอุม จึงถามคุณย่าชะอุม แต่ท่านก็ไม่ทราบประวัติความเป็นมาของตำบลหนองปากโลงเช่นเดียวกัน และเมื่อข้าพเจ้าได้พบผู้สูงอายุในตำบลหนองปากโลงที่ไหน ข้าพเจ้าก็จะถามเรื่องประวัติตำบลหนองปากโลงแทบทุกคน แต่ก็ไม่มีใครทราบ

ขณะนั้นคนที่เกิดในรัชกาลที่ ๕ ยังมีอยู่หลายคน ไปมาที่บ้านที่อาศัยอยู่ในปัจจุบันนี้ ต่อมาประมาณ พ.ศ. ๒๕๒๐ ข้าพเจ้ามีลูกชายคนหนึ่งได้ไปเรียนที่โรงเรียนพระปฐมวิทยาลัย วันหนึ่งคุณครูประจำชั้นได้ให้นักเรียนเขียนเรียงความเรื่องประวัติ และชื่อตำบลของตนเองที่อาศัยอยู่ ว่ามีประวัติความเป็นมาอย่างไร ให้นักเรียนเขียนเป็นการบ้านในวันเสาร์อาทิตย์ ลูกก็มาปรึกษาพ่อแม่ว่า จะถามใครดี ในเมื่อผู้สูงอายุที่รู้จักไม่มีใครทราบประวัติของตำบลหนองปากโลงเลย ในตอนนั้นก็นึกขึ้นได้ว่ายังมีคุณย่าบุญธรรมอีกคนหนึ่ง ท่านยังมีแม่อยู่ถึงร้อยปีประมาณหรือร้อยเศษ สมัยก่อนนั้นบ้านเรายังไม่มีถนนหนทาง มีแต่ทางเกวียนให้ ชีรถจักรยานไปมา คุณย่าบุญธรรมที่เราเคารพนับถือ ท่านก็คิดอยู่นาน เดิมคุณย่าบุญธรรมเป็นคนตำบลสนามจันทร์ แต่คุณย่าจะมาหาหน่อไม้ที่ตำบลหนองปากโลงเป็นประจำ ตำบลหนองปากโลงสมัยก่อนนั้น มีแต่ดงไผ่ป่าขึ้นอยู่ริมทางเป็นจำนวนมาก และตอนสมัยที่ท่านเป็นเด็ก ท่านก็มักจะไปดูละครที่โรงโขนเป็นประจำ ในสมัยรัชกาลที่ ๖

ประวัติตำบลหนองปากโลงนั้น คุณตาของคุณย่าบุญธรรมได้เล่าให้ฟังอีกที ว่าตั้งแต่ประวัติตั้งเดิม มีกลุ่มคนได้มาตั้งกองทัพพักอยู่ที่หนองพักโลง และได้มาปลูกบ้าน ระเบียบบ้านจีน คนแต่ก่อนไม่เรียกบ้านว่า “บ้าน” แต่จะเรียกบ้านว่า “โลง” จนปานนี้ก็มีความหมายเก๋ๆ ของคนเก่าตั้งเดิมที่ปลูกฝังไว้ จนชาวบ้านที่นี่เรียกชื่อตำบลจนติดปากว่า “หนองปากโลง” แต่จริงแท้แน่ใจว่าของประวัติเก่าตั้งเดิมพูดกันมาเรื่อยๆ คงผันมาจากคำตั้งเดิมว่า “หนองพักโรง” ที่เรียกว่า “หนองพักโรง” นี้ ก็มีเรื่องเล่ากันว่าพอปลูกบ้าน ก็มักจะขุดบ่อ ขุดหนอง ขุดแอ่ง เพื่อเก็บน้ำไว้ใช้อุปโภคบริโภค ที่นั่นคนแต่ตั้งเดิมเขาเรียกว่า “หนองน้ำสำหรับไว้กิน, ไว้ใช้, ถึงตั้งชื่อตำบลไว้ว่า “หนองพักโรง” จึงได้ผันคำพ้องเสียงมาเรื่อยๆ จนถึงปัจจุบันนี้เป็นชื่อ “หนองปากโลง”

“หนองพักโรง” เปลี่ยนเป็น “หนองปากโลง” เมื่อรัชกาลที่ ๕ โดยเริ่มมีกำนัน ซึ่งกำนันในสมัยนั้น ยังไม่รู้จักหนังสือจึงไม่ทราบว่า ทางกระทรวงหรือว่าทางราชการ เขาเขียนว่าหนองปากโลงหรือหนองพักโรง ซึ่งมันผิดตั้งแต่ครั้งแรกที่ตั้งชื่อตำบลแล้ว แล้วก็ใช้ “หนองปากโลง” เรื่อยมาไม่มีใครคิดแก้ไข

ในสมัยก่อนนั้น ยังไม่มีคลองชลประทาน ไม่มีน้ำประปา ไม่มีน้ำบ่อบาดาล ไม่มีไฟฟ้า ไม่มีรถดีด ไม่มีรถตุ๊ก ไม่ว่าจะทำอะไร ก็อาศัยแรงคนเป็นส่วนใหญ่

สำหรับตำบลหนองปากโลง ยังโชคดีที่มีหนองน้ำไว้กิน ไว้ใช้ และปลูกพืชมาแต่ดั้งเดิม สมัยก่อน เวลาที่มีกองทัพผ่านมาก จะแวะจัดเสบียงอาหารที่หนองพักโรง เนื่องจากสมัยก่อนนั้นยังไม่มี ถนน ไม่มีรถเหมือนสมัยนี้ ส่วนใหญ่กองทัพก็จะเดินทางด้วย ม้า ช้าง เกวียน หรือเดินเท้า คนเดินทาง ก็จะพึ่งหนองน้ำไว้ดื่ม ใช้กิน เวลาเดินทาง และมีโรงพักใกล้หนองน้ำ โรงที่พักก็จะเป็นเสาไม้ มุงหลังคา ด้วยแฝก ในสมัยนั้น บ้านเรายังไม่มีกระเบื้อง โรงที่พักก็จะเป็นเสาไม้ มุงหลังคาด้วยแฝก ในสมัยนั้น บ้านเรายังไม่มีกระเบื้อง ไม่มีสังกะสี เหมือนสมัยปัจจุบันนี้ บ้านไหนฐานะดีก็มุงหลังคาบ้านด้วยจาก ส่วนใหญ่จะมุงหลังคาบ้านด้วยแฝกเกือบทั้งหมด แฝกก็คือหญ้าคา ซึ่งนำมาสานเป็นตบนั้นเอง ใช้มุง หลังคาจะมีคนไทยกลุ่มหนึ่งทำขาย อยู่แถว ๆ ตำบลเรานี่เอง

สำหรับตำบลทัพหลวง น่าจะเป็นกองทัพหลวงมาตั้งนั่นเอง และบ้านทัพยายท้าวก็น่าจะเป็น กองทัพยายท้าวมาตั้งเช่นกัน ส่วนตำบลหนองพักโรงเป็นที่จัดเสบียงอาหาร เมื่อเวลาที่มีกองทัพผ่านมา ปัจจุบันก็คงเหลือร่องรอยเล็กน้อยเท่านั้น เพราะว่าธรรมชาติและหนองน้ำที่เคยมีอยู่ ก็ถูกมนุษย์ หรือ คนรุ่นหลังได้พัฒนาเป็นที่ทำมาหากินเจริญรุ่งเรืองเกือบทั้งตำบลแล้ว ทุกอย่างได้เปลี่ยนแปลงไปตาม กาลเวลาจนแทบไม่เหลือร่องรอยไว้เลย

ในรัชกาลที่ ๕ เริ่มมีคนจีนมาอยู่อาศัยในตำบลหนองปากโลงนี้ คนจีนมักจะปลูกบ้าน (โรง) ไว้กับพื้น หน้าโรงหรือหน้าบ้าน ก็จะซุดเป็นบ่อ เป็นแอ่งน้ำ เป็นหนองน้ำไว้กิน ไว้ใช้ ส่วนโรงบ้านนั้นก็ จะมุงด้วยแฝก คือ หญ้าคา ที่ชาวบ้านทำเป็นตบคล้ายตบจากนั้นเอง พอปลูกเสร็จ คนสมัยนั้นไม่เรียกว่า “บ้าน” แต่เรียกว่า “โรง” (โลง) สำหรับคนบ้านเราในสมัยนั้นส่วนใหญ่ จะไม่ได้เรียนหนังสือ จึงไม่ ทราบว่า อักษร “ล” กับอักษร “ร” มีความหมายต่างกัน โรงเรียนสมัยนั้นก็ยังไม่

ชายไทยสมัยก่อน คนบ้านนอกจะกินหมากแทบทุกคน ทำให้ออกเสียงไม่ชัด จาก “พักโรง” ก็เป็น “ปากโรง” (ปากโลง) คนเขียนก็เขียนกันมา คนฟังหรือคนบอกต่อ ก็ไม่รู้จักหนังสือก็เลยผิดตั้งแต่ วันแรกที่ตั้งชื่อตำบลนั่นเอง ตั้งแต่รัชกาลที่ ๕ แล้วคนรุ่นหลังก็เรียกตามชื่อที่ทางราชการเขียนไว้ ไม่มี ใครคิดเปลี่ยนแปลง จนกระทั่งทุกวันนี้ ก็ยังใช้ “หนองปากโลง”

๒. ด้านการเมือง/การปกครอง

๒.๑ เขตการปกครอง

ตำบลหนองปากโลง มีพื้นที่ทั้งหมด ๑๑.๔๗ ตารางกิโลเมตร หรือประมาณ ๗,๒๓๒ ไร่ โดยแบ่งเป็นหมู่บ้าน ๑๐ หมู่บ้าน

* จำนวนหมู่บ้านในเขตองค์การบริหารส่วนตำบลหนองปากโลง เต็มทั้งหมู่บ้าน ๙ หมู่บ้าน ได้แก่

หมู่ที่ ๑	บ้านดอนประดู่	หมู่ที่ ๒	บ้านรางจิก
หมู่ที่ ๓	บ้านหนองปากโลง	หมู่ที่ ๔	บ้านเด่นมะเขือ
หมู่ที่ ๖	บ้านกระตี่เดียว	หมู่ที่ ๗	บ้านทุ่งสีสุก
หมู่ที่ ๘	บ้านหุบไตนด	หมู่ที่ ๙	บ้านทัพยายท้าว
หมู่ที่ ๑๐	บ้านร่วมใจพัฒนา		

* จำนวนหมู่บ้านในเขตองค์การบริหารส่วนตำบลหนองปากโลง บางส่วน ๑ หมู่บ้าน ได้แก่

หมู่ที่ ๕ บ้านอุ้มหล่ม

* ท้องถิ่นอื่นในตำบลหนองปากโลง เทศบาลนคร จำนวน ๑ แห่ง คือ เทศบาลนครนครปฐม อำเภอเมืองนครปฐม จังหวัดนครปฐม

ตารางที่ ๑ แสดงรายชื่อผู้นำชุมชน (ฝ่ายปกครอง)

หมู่ที่	ชื่อหมู่บ้าน	ชื่อ-สกุล	ตำแหน่ง	เบอร์โทรศัพท์
๑	บ้านดอนประดู่	นายอภิเชษฐ์ กิตติศักดิ์สุนทร	ผู้ใหญ่บ้าน	๐๖๒-๖๑๙๑๕๙๙
๒	บ้านรางจิก	นายกำพล สกุลวัฒนกิจเลิศ	ผู้ใหญ่บ้าน	๐๘๙-๐๐๒๑๙๔๘
๓	บ้านหนองปากโลง	นายวิชาญ ชันแข็ง	ผู้ใหญ่บ้าน	๐๙๗-๔๗๘๙๒๕๔
๔	บ้านเด่นมะเขือ	นายอดิศักดิ์ โปสิทธิพิเชฐรัฐ	ผู้ใหญ่บ้าน	๐๖๔-๕๓๖๔๖๔๖
๕	บ้านอุ้มหล่ม	นายพงษ์พัฒน์ ญัฐวุฒิ	ผู้ใหญ่บ้าน	๐๘๕-๙๗๙๓๘๔๑
๖	บ้านกระตี่เดียว	นายอลงกรณ์ ศรีเตชานุกพงษ์	ผู้ใหญ่บ้าน	๐๖๒-๔๔๕๕๓๕๔
๗	บ้านทุ่งสีสุก	นายพิทยาคม สรณะพิบูลย์	กำนัน	๐๘๑-๗๙๕๔๙๕๖
๘	บ้านหุบไตนด	นายพิสิฐศักดิ์ ดรณไกรสร	ผู้ใหญ่บ้าน	๐๘๗-๗๙๒๒๔๒๘
๙	บ้านทัพยายท้าว	นายลำจวน ตีมาก	ผู้ใหญ่บ้าน	๐๙๙-๒๘๕๘๘๗๔, ๐๘๑-๐๑๐๓๓๘๓
๑๐	บ้านร่วมใจพัฒนา	นางอรณัชชา रुपสวย	ผู้ใหญ่บ้าน	๐๘๙-๑๕๔๙๙๐๙

๒.๒ การเลือกตั้ง

ตำบลหนองปากโลง ได้มีการแบ่งหน่วยการเลือกตั้ง ทั้งตำบลหนองปากโลง จำนวน ๑ หน่วยเลือกตั้ง ดังนี้

หน่วย	หมู่ที่	สถานที่ตั้งประจำ
๑	๑	ปะรำศาลเจ้าแปะกง
๒	๑	ปะรำศาลาเอนกประสงค์
๓	๒	ปะรำโรงเรียนบ้านทุ่งหัวพรหม
๔	๓	ปะรำโรงจอดรถ โรงเรียนบ้านหนองปากโลง
๕	๓	ปะรำศาลาเอนกประสงค์ โรงเรียนบ้านหนองปากโลง
๖	๔	ปะรำที่ทำการผู้บ้าน หมู่ที่ ๔
๗	๕	ปะรำบ้านนางสาวศิริลักษณ์ วราเอกศิริ (ร้านนมสดหนองโพ)
๘	๖	ปะรำศาลาประชาคมศาลแม่ย่าส้มเช้า
๙	๗	ปะรำโรงพยาบาลส่งเสริมสุขภาพตำบลหนองปากโลง
๑๐	๘	ปะรำศาลาเอนกประสงค์
๑๑	๙	ปะรำศาลาวัดทัพยายท้าว
๑๒	๑๐	ปะรำศาลเจ้าปู่ดำ

สำหรับการเลือกตั้งสมาชิกสภาท้องถิ่น และผู้บริหารท้องถิ่นขององค์การบริหารส่วนตำบลหนองปากโลง อำเภอเมืองนครปฐม จังหวัดนครปฐม

จำนวนผู้มีสิทธิลงคะแนน (ข้อมูล วันที่ ๗ เดือน ตุลาคม พ.ศ. ๒๕๕๕)

- สมาชิกสภาองค์การบริหารส่วนตำบลหนองปากโลง จำนวน ๕,๔๓๑ คน
- ผู้บริหารท้องถิ่น (นายกองค์การบริหารส่วนตำบลหนองปากโลง) จำนวน ๖,๐๒๐ คน

จำนวนผู้มาใช้สิทธิลงคะแนน (ข้อมูล วันที่ ๗ เดือน ตุลาคม พ.ศ. ๒๕๕๕)

- สมาชิกสภาองค์การบริหารส่วนตำบลหนองปากโลง จำนวน ๔,๙๘๓ คน
- ผู้บริหารท้องถิ่น (นายกองค์การบริหารส่วนตำบลหนองปากโลง) จำนวน ๖,๐๑๔ คน

ปัจจุบันผู้บริหารท้องถิ่น และสมาชิกสภาท้องถิ่น ขององค์การบริหารส่วนตำบลหนองปากโลง อำเภอเมืองนครปฐม จังหวัดนครปฐม ยังคงดำรงตำแหน่งทางการเมือง โดยอาศัยอำนาจของคำสั่งคณะกรรมการรักษาความสงบแห่งชาติที่ ๑/๒๕๕๗ เรื่อง การได้มาซึ่งสมาชิกสภาท้องถิ่นหรือผู้บริหารท้องถิ่นเป็นการชั่วคราว ลงวันที่ ๒๕ ธันวาคม พุทธศักราช ๒๕๕๗ และอาศัยอำนาจตามความในมาตรา ๔๔ ของรัฐธรรมนูญแห่งราชอาณาจักรไทย (ฉบับชั่วคราว) พุทธศักราช ๒๕๕๗ หัวหน้าคณะรักษาความสงบแห่งชาติ โดยความเห็นชอบของคณะรักษาความสงบแห่งชาติ จึงมีสั่ง ดังต่อไปนี้

ข้อ ๒ กรณีสมาชิกสภาท้องถิ่นในองค์กรปกครองส่วนท้องถิ่นอื่น ๆ ที่จะพ้นจากตำแหน่ง ให้สมาชิกสภาท้องถิ่นในองค์กรปกครองส่วนท้องถิ่นทุกแห่งที่ต้องพ้นจากตำแหน่งเนื่องจากครบวาระ ตามกฎหมายว่าด้วยการจัดตั้งองค์กรปกครองส่วนท้องถิ่น ตั้งแต่วันที่ ๑ มกราคม พ.ศ. ๒๕๕๘ เป็นต้นไป ยังคงอยู่ในตำแหน่งเพื่อปฏิบัติหน้าที่ต่อไป โดยให้มีจำนวนตามกฎหมายว่าด้วยการจัดตั้งองค์กรปกครองส่วนท้องถิ่นนั้น

ข้อ ๕ กรณีผู้บริหารท้องถิ่นที่จะพ้นจากตำแหน่ง ให้ผู้บริหารท้องถิ่นที่ต้องพ้นจากตำแหน่งเนื่องจากครบวาระตามกฎหมายว่าด้วยการจัดตั้งองค์กรปกครองส่วนท้องถิ่น ตั้งแต่วันที่ ๑ มกราคม พ.ศ. ๒๕๕๘ เป็นต้นไป ยังคงอยู่ในตำแหน่งเพื่อปฏิบัติหน้าที่ต่อไปจนกว่าคณะกรรมการการเลือกตั้งจะมีประกาศให้มีการเลือกตั้งตามกฎหมายว่าด้วยการเลือกตั้งสมาชิกสภาท้องถิ่นหรือผู้บริหารท้องถิ่น

ตารางแสดงจำนวนประชากรแยกตามเกณฑ์อายุ บุคคลที่มีสิทธิเลือกตั้ง ข้อมูลจากสำนักงานทะเบียนและบัตร อำเภอเมืองนครปฐม จังหวัดนครปฐม ณ เดือน มีนาคม ๒๕๖๔

หมู่ที่	ชื่อหมู่บ้าน	เป็นบุคคลที่มีสิทธิเลือกตั้ง อายุ ๑๘ ปี			เป็นบุคคลที่มีสิทธิเลือกตั้ง อายุ ๒๐ ปี		
		ชาย (คน)	หญิง (คน)	รวม (คน)	ชาย (คน)	หญิง (คน)	รวม (คน)
๑	บ้านดอนประดู่	๓๘๘	๔๙๔	๘๘๒	๓๗๗	๔๗๘	๘๕๕
๒	บ้านรางจิก	๓๑๘	๓๗๔	๖๙๒	๓๐๕	๓๖๓	๖๖๘
๓	บ้านหนองปากโลง	๖๖๑	๗๕๒	๑,๔๑๓	๖๔๐	๗๒๔	๑,๓๖๔
๔	บ้านเด่นมะเดื่อ	๒๖๖	๓๐๗	๕๗๓	๒๕๕	๓๐๐	๕๕๕
๕	บ้านอู่หล่ม	๒๘๖	๓๐๔	๕๙๐	๒๗๖	๒๙๗	๕๗๓
๖	บ้านกระตี่เดียว	๓๕๔	๓๙๙	๗๕๓	๓๔๑	๓๙๐	๗๓๑
๗	บ้านทุ่งสีสุก	๒๔๔	๓๑๐	๕๕๔	๒๓๖	๓๐๐	๕๓๖
๘	บ้านหุบไตนค	๒๘๖	๒๖๒	๕๔๘	๒๗๖	๒๕๖	๕๓๒
๙	บ้านทัพยายท้าว	๒๑๘	๒๖๖	๔๘๔	๒๑๒	๒๕๘	๔๗๐
๑๐	บ้านรวมใจพัฒนา	๑๙๖	๒๒๐	๔๑๖	๑๙๔	๒๑๔	๔๐๘
รวม		๓,๒๑๗	๓,๖๘๘	๖,๙๐๕	๓,๑๑๒	๓,๕๘๐	๖,๖๙๒

โครงสร้างและกระบวนการบริหารงานขององค์การบริหารส่วนตำบล

ตำบลหนองปากโลง ยกฐานะจากสภาตำบลหนองปากโลง เป็นองค์การบริหารส่วนตำบล หนองปากโลงนครปฐม ตามที่กระทรวงมหาดไทย เมื่อวันที่ ๒๙ มีนาคม พ.ศ. ๒๕๓๙ ตามพระราชบัญญัติสภาตำบลและ องค์การบริหารส่วนตำบล พ.ศ. ๒๕๓๗ จัดตั้งเป็นองค์การบริหาร ส่วนตำบล

องค์การบริหารส่วนตำบลหนองปากโลง มีฐานะเป็นนิติบุคคล และเป็นราชการบริหารส่วน ท้องถิ่น องค์ประกอบแบ่งได้ ๒ ส่วน คือ

๑) สภาองค์การบริหารส่วนตำบล ทำหน้าที่นิติบัญญัติ และควบคุมฝ่ายบริหาร ประกอบด้วย สมาชิกสภาองค์การบริหารส่วนตำบล ที่มาจากการเลือกตั้งจากประชาชนในหมู่บ้าน จำนวน ๒๐ คน (หมู่บ้านละ ๒ คน) อยู่ในตำแหน่งคราวละ ๔ ปี สภาองค์การบริหารส่วนตำบล มีประธานสภา ๑ คน รองประธานสภา ๑ คน ซึ่งนายอำเภอแต่งตั้งจากสมาชิกสภาองค์การบริหารส่วนตำบล ตามมติของ สมาชิกสภาองค์การบริหารส่วนตำบล

บัญชีรายชื่อสมาชิกสภาองค์การบริหารส่วนตำบลหนองปากโลง

ลำดับ	ชื่อ - สกุล	ตำแหน่ง	วันที่ครบวาระ
๑	นายบุญจง บุญรอด	ประธานสภา หมู่ที่ ๗	จนกว่าจะมีคำสั่ง ให้มีการเลือกตั้ง
๒	นายสนาม อินทร์ไพโร	รองประธานสภา หมู่ที่ ๒	
๓	นายไชยศักดิ์ โกสยวัตร	เลขานุการสภาฯ (ปลัด อบต.ฯ)	
๔	นายพิชัย กิตติศักดิ์สุนทร	สมาชิกสภา อบต. หมู่ที่ ๑	
๕	นายเชิดเกียรติ เชาวสกุ	สมาชิกสภา อบต. หมู่ที่ ๑	
๖	นายวัฒนา แซ่ตัน	สมาชิกสภา อบต. หมู่ที่ ๒	
๗	-ว่าง-	สมาชิกสภา อบต. หมู่ที่ ๓	
๘	นายสนิท อิ่มใจ	สมาชิกสภา อบต. หมู่ที่ ๓	
๙	นายมานะ โชติประวิทย์	สมาชิกสภา อบต. หมู่ที่ ๔	
๑๐	-ว่าง-	สมาชิกสภา อบต. หมู่ที่ ๔	
๑๑	นายสมศักดิ์ เย็นสบาย	สมาชิกสภา อบต. หมู่ที่ ๕	
๑๒	-ว่าง-	สมาชิกสภา อบต. หมู่ที่ ๕	
๑๓	นายสมควร นาคทรัพย์	สมาชิกสภา อบต. หมู่ที่ ๖	
๑๔	นายวิโรจน์ รักษวงษ์	สมาชิกสภา อบต. หมู่ที่ ๖	
๑๕	นายภักดี นวไพบูลย์	สมาชิกสภา อบต. หมู่ที่ ๗	
๑๖	นายสำรวม ชานาฟาง	สมาชิกสภา อบต. หมู่ที่ ๘	
๑๗	นายสมเกียรติ ดรุณไกรศรี	สมาชิกสภา อบต. หมู่ที่ ๘	
๑๘	นายเทียน สายสร้อย	สมาชิกสภา อบต. หมู่ที่ ๙	
๑๙	-ว่าง-	สมาชิกสภา อบต. หมู่ที่ ๙	
๒๐	-ว่าง-	สมาชิกสภา อบต. หมู่ที่ ๑๐	
๒๑	นายธีรพงษ์ รูปสวย	สมาชิกสภา อบต. หมู่ที่ ๑๐	

๒) ผู้บริหารทำหน้าที่บริหารกิจการขององค์การบริหารส่วนตำบลตามกฎหมาย ประกอบด้วย นายกองค้การบริหารส่วนตำบล ๑ คน รองนายกองค้การบริหารส่วนตำบล ๒ คน และ เลขานุการนายกองค้การบริหารส่วนตำบล จำนวน ๑ คน ซึ่งนายกองค้การบริหารส่วนตำบลเป็นผู้ แต่งตั้ง

บัญชีรายชื่อผู้บริหารองค์การบริหารส่วนตำบลหนองปากโลง

ลำดับ	ชื่อ - สกุล	ตำแหน่ง	วันที่ครบวาระ
๑	นายไชยศักดิ์ โกลิยวัตร	ปลัดองค์การบริหารส่วนตำบล ปฏิบัติหน้าที่ นายกองค้การบริหาร ส่วนตำบลหนองปากโลง	จนกว่าจะมีคำสั่ง ให้มีการเลือกตั้ง

การบริหารงานขององค์การบริหารส่วนตำบลหนองปากโลง มีปลัดองค์การบริหารส่วนตำบล เป็นผู้บังคับบัญชาของพนักงาน และเจ้าหน้าที่รับผิดชอบงานประจำทั่วไปขององค์การบริหารส่วนตำบล โดยแบ่งส่วนการบริหารงาน ออกเป็น ๔ กอง โดยมีหัวหน้าส่วนราชการ เรียกว่า ผู้อำนวยการกอง/ หัวหน้าส่วนราชการ เป็นผู้บังคับบัญชาของส่วนราชการภายใน มีลักษณะโครงสร้างการบริหารงาน องค์การบริหารส่วนตำบลหนองปากโลง ดังนี้

โครงสร้างการบริหารงานองค์การบริหารส่วนตำบลหนองปากโลง

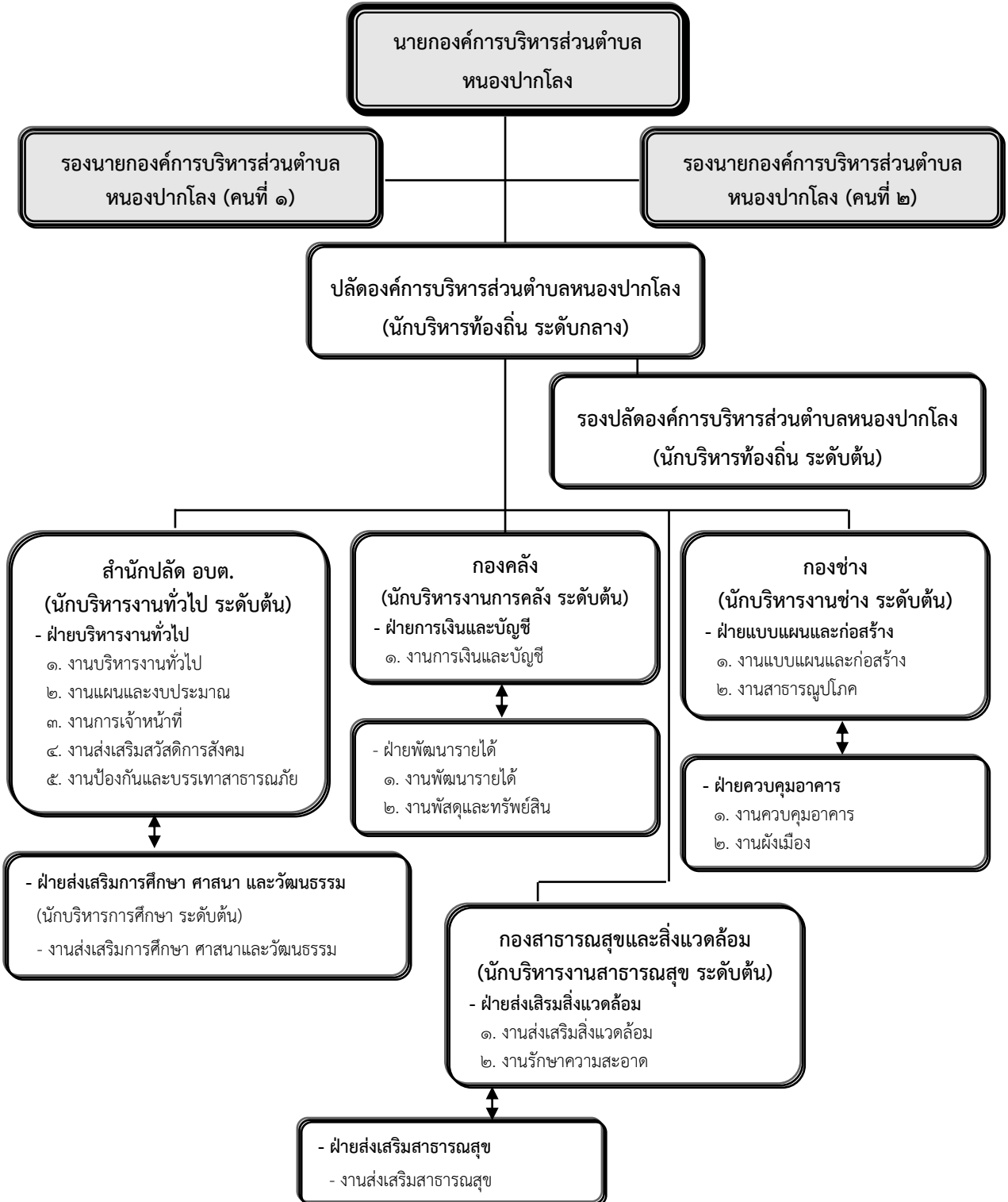

ที่มา : งานบุคลากร
แผนอัตรากำลัง ๓ ปี (ปีงบประมาณ พ.ศ.
๒๕๖๔ - ๒๕๖๖) ปรับปรุง ครั้งที่ ๑/๒๕๖๔

๕ อำนาจหน้าที่ขององค์การบริหารส่วนตำบล

ตามพระราชบัญญัติสภาตำบลและองค์การบริหารส่วนตำบล พ.ศ. ๒๕๓๗ แก้ไขเพิ่มเติมจนถึงปัจจุบัน

มาตรา ๖๖ องค์การบริหารส่วนตำบลมีอำนาจหน้าที่ในการพัฒนาตำบลทั้งในด้านเศรษฐกิจ สังคม และวัฒนธรรม

มาตรา ๖๗ ภายใต้บังคับแห่งกฎหมาย องค์การบริหารส่วนตำบล มีหน้าที่ต้องทำในเขตองค์การบริหารส่วนตำบล ดังต่อไปนี้

๑. จัดให้มีและบำรุงรักษาทางน้ำและทางบก
๒. รักษาความสะอาดของถนน ทางน้ำ ทางเดิน และที่สาธารณะ รวมทั้งกำจัดมูลฝอยและสิ่งปฏิกูล
๓. ป้องกันโรคและระงับโรคติดต่อ
๔. ป้องกันและบรรเทาสาธารณภัย
๕. ส่งเสริมการศึกษา ศาสนา และวัฒนธรรม
๖. ส่งเสริมการพัฒนาสตรี เด็ก เยาวชน ผู้สูงอายุ และผู้พิการ
๗. คุ้มครอง ดูแล และบำรุงรักษาทรัพยากรธรรมชาติและสิ่งแวดล้อม
๘. บำรุงรักษาศิลปะ จารีตประเพณี ภูมิปัญญาท้องถิ่น และวัฒนธรรมอันดีของท้องถิ่น
๙. ปฏิบัติหน้าที่อื่นตามที่ทางราชการมอบหมายโดยจัดสรรงบประมาณหรือบุคลากรให้ตามความจำเป็นและสมควร

มาตรา ๖๘ ภายใต้บังคับแห่งกฎหมาย องค์การบริหารส่วนตำบล อาจจัดทำกิจการในเขตองค์การบริหารส่วนตำบล ดังต่อไปนี้

๑. ให้มีน้ำเพื่อการอุปโภค บริโภค และการเกษตร
๒. ให้มีและบำรุงการไฟฟ้าหรือแสงสว่างโดยวิธีอื่น
๓. ให้มีและบำรุงรักษาทางระบายน้ำ
๔. ให้มีและบำรุงสถานที่ประชุม การกีฬา การพักผ่อนหย่อนใจและสวนสาธารณะ
๕. ให้มีและส่งเสริมกลุ่มเกษตรกรและกิจการสหกรณ์
๖. ส่งเสริมให้มีอุตสาหกรรมในครอบครัว
๗. บำรุงและส่งเสริมการประกอบอาชีพของราษฎร
๘. การคุ้มครองดูแลและรักษาทรัพย์สินอันเป็นสาธารณสมบัติของแผ่นดิน
๙. หาผลประโยชน์จากทรัพย์สินขององค์การบริหารส่วนตำบล
๑๐. ให้มีตลาด ท่าเทียบเรือ และท่าข้าม
๑๑. กิจการเกี่ยวกับพาณิชย์
๑๒. การท่องเที่ยว
๑๓. การผังเมือง

๓. ประชากร

ตำบลหนองปากโลง มีประชากรทั้งสิ้น ๘,๖๑๔ คน แยกเป็น ชาย ๔,๑๑๖ คน หญิง ๔,๔๙๘ คน มีความหนาแน่นเฉลี่ย ๗๕๑ คน/ตารางกิโลเมตร

ตารางแสดงจำนวนประชากร/หลังคาเรือน ของตำบลหนองปากโลง ข้อมูลจากสำนักงานทะเบียน และบัตรอำเภอเมืองนครปฐม จังหวัดนครปฐม ณ เดือน มีนาคม ๒๕๖๔

หมู่ที่	ชื่อหมู่บ้าน	ชาย (คน)	หญิง (คน)	รวม (คน)	จำนวน ครัวเรือน
๑	บ้านดอนประตู่	๕๐๗	๖๒๘	๑,๑๓๕	๓๖๗
๒	บ้านรางจิก	๔๑๖	๔๕๓	๘๖๙	๒๘๑
๓	บ้านหนองปากโลง	๘๔๔	๙๒๙	๑,๗๗๓	๗๙๖
๔	บ้านเด่นมะเตี๋ย	๓๓๗	๓๖๓	๗๐๐	๒๖๑
๕	บ้านอู่หล่ม	๓๔๓	๓๕๑	๖๙๔	๕๑๖
๖	บ้านกระตี่เดี่ยว	๔๕๙	๔๘๓	๙๔๒	๒๘๘
๗	บ้านทุ่งสีสุก	๓๑๖	๓๖๕	๖๘๑	๕๒๗
๘	บ้านหุบไทรินด	๓๗๔	๓๓๔	๗๐๘	๒๒๘
๙	บ้านทัพยายท้าว	๒๗๐	๓๒๐	๕๙๐	๑๗๐
๑๐	บ้านร่วมใจพัฒนา	๒๕๐	๒๗๒	๕๒๒	๑๓๑
รวม		๔,๑๑๖	๔,๔๙๘	๘,๖๑๔	๓,๕๖๕

ตารางแสดงข้อมูลจำนวนช่วงอายุประชากรตำบลหนองปากโลง ข้อมูลจากสำนักงานทะเบียน และบัตรอำเภอเมืองนครปฐม จังหวัดนครปฐม ณ เดือน มีนาคม ๒๕๖๔

ประเภท	ชาย (คน)	หญิง (คน)	หมายเหตุ
จำนวนประชากรเยาวชน	๘๘๙	๘๐๗	อายุต่ำกว่า ๑๘ ปี
จำนวนประชากร	๒,๖๕๘	๒,๘๔๕	อายุ ๑๘-๖๐ ปี
จำนวนประชากรผู้สูงอายุ	๕๗๒	๘๔๖	อายุมากกว่า ๖๐ ปี
รวม	๔,๑๑๙	๔,๔๙๘	ทั้งสิ้น ๘,๖๑๗ คน

ตารางแสดงจำนวนประชากรแยกตามสัญชาติ ข้อมูลจากสำนักงานทะเบียนและบัตร อำเภอเมือง นครปฐม จังหวัดนครปฐม ณ เดือน มีนาคม ๒๕๖๔

หมู่ที่	ชื่อหมู่บ้าน	สัญชาติไทย		สัญชาติจีน		สัญชาติอื่นๆ ที่ไม่ใช่ไทย		สัญชาติอื่นๆ ที่ไม่ใช่ไทยจีน		ทุกสัญชาติ		รวม
		ชาย (คน)	หญิง (คน)	ชาย (คน)	หญิง (คน)	ชาย (คน)	หญิง (คน)	ชาย (คน)	หญิง (คน)	ชาย (คน)	หญิง (คน)	
๑	บ้านดอนประดู่	๕๐๕	๖๒๘	๑	๐	๒	๐	๑	๐	๕๐๗	๖๒๘	๑,๑๓๕
๒	บ้านรางจิก	๔๑๕	๔๕๓	๐	๐	๑	๐	๑	๐	๔๑๖	๔๕๓	๘๖๙
๓	บ้านหนองปากโลง	๘๓๗	๙๒๗	๐	๐	๗	๒	๗	๒	๘๔๔	๙๒๙	๑,๗๗๓
๔	บ้านเค็มมะเดื่อ	๓๓๗	๓๖๓	๐	๐	๐	๐	๐	๐	๓๓๗	๓๖๓	๗๐๐
๕	บ้านอุ้มหล่ม	๓๔๓	๓๕๐	๐	๑	๐	๑	๐	๐	๓๔๓	๓๕๑	๖๙๔
๖	บ้านกระตี่เดี่ยว	๔๕๖	๔๘๒	๐	๐	๓	๑	๓	๑	๔๕๙	๔๘๓	๙๔๒
๗	บ้านทุ่งสีสุก	๓๑๕	๓๖๓	๐	๑	๑	๒	๑	๑	๓๑๖	๓๖๕	๖๘๑
๘	บ้านหุบไทรินด	๓๗๑	๓๓๓	๑	๐	๓	๑	๒	๑	๓๗๔	๓๓๔	๗๐๘
๙	บ้านทัพยายท้าว	๒๖๙	๓๒๐	๑	๐	๑	๐	๐	๐	๒๗๐	๓๒๐	๕๙๐
๑๐	บ้านรวมใจพัฒนา	๒๔๙	๒๗๑	๑	๐	๑	๑	๐	๑	๒๕๐	๒๗๒	๕๒๒
รวม		๔,๐๙๗	๔,๔๙๐	๔	๒	๑๙	๘	๑๕	๖	๔,๑๑๖	๔,๔๙๘	๘,๖๑๔

๔. สภาพทางสังคม

๔.๑ การศึกษา

องค์การบริหารส่วนตำบลหนองปากโลง ได้มีการสนับสนุนการศึกษาให้แก่เด็กและเยาวชนในพื้นที่ให้ได้รับความรู้ ความสามารถ ที่จะช่วยส่งเสริมและเพิ่มพัฒนาการให้เด็กได้ต่อยอดในการศึกษาที่สูงขึ้นต่อไป โดยสามารถแยกรายละเอียด ดังนี้

ลำดับ	ชื่อ/สังกัด	รวม (แห่ง)
๑	ศูนย์พัฒนาเด็กเล็ก (สังกัดองค์การบริหารส่วนตำบลหนองปากโลง)	๑
๒	โรงเรียนบ้านหนองปากโลง (สังกัดสำนักงานเขตพื้นที่การศึกษาประถมศึกษา นครปฐม เขต ๑)	๑
๓	โรงเรียนบ้านทุ่งห้วยพรหม (สังกัดสำนักงานเขตพื้นที่การศึกษาประถมศึกษา นครปฐม เขต ๑)	๑
๔	โรงเรียนวัดทัพยายท้าว (สังกัดสำนักงานเขตพื้นที่การศึกษาประถมศึกษา นครปฐม เขต ๑)	๑
รวมทั้งหมด		๔

ศูนย์พัฒนาเด็กเล็กในพื้นที่ (สังกัดองค์การบริหารส่วนตำบลหนองปากโลง) จำนวน ๑ แห่ง หมู่ที่ ๓

อัตรานักเรียนของศูนย์พัฒนาเด็กเล็ก อบต. หนองปากโลง ปีการศึกษา ๒๕๖๔

จำนวนเด็กเล็ก ๓ ขวบ			จำนวนผู้ดูแลเด็ก (คน)	
ชาย	หญิง	รวม	ครูผู้ดูแลเด็ก	๑ คน
๑๔	๑๖	๓๐	ผู้ดูแลเด็ก	๑ คน

ที่มา : (ศูนย์พัฒนาเด็กเล็กตำบลหนองปากโลง, มิถุนายน ๒๕๖๔)

โรงเรียนประถมศึกษาในเขตพื้นที่ จำนวน ๓ แห่ง สังกัดสำนักงานเขตพื้นที่การศึกษาประถมศึกษา นครปฐม เขต ๑ ได้แก่

๑. โรงเรียนบ้านหนองปากโลง หมู่ที่ ๓

อัตรานักเรียน ปีการศึกษา ๒๕๖๔

ชั้น	จำนวนนักเรียน		
	ชาย	หญิง	รวม
อนุบาล ๒	๘	๓	๑๑
อนุบาล ๓	๙	๑๓	๒๒
รวมอนุบาล	๑๗	๑๖	๓๓
ประถมศึกษาปีที่ ๑	๖	๘	๑๔
ประถมศึกษาปีที่ ๒	๒๑	๑๓	๓๔
ประถมศึกษาปีที่ ๓	๑๔	๖	๒๐
ประถมศึกษาปีที่ ๔	๑๖	๑๔	๓๐
ประถมศึกษาปีที่ ๕	๑๐	๑๓	๒๓
ประถมศึกษาปีที่ ๖	๑๑	๑๒	๒๓
รวมประถมศึกษา	๗๘	๖๖	๑๔๔
รวมทั้งสิ้น	๙๕	๘๒	๑๗๗

ที่มา : (งานการศึกษา สำนักปลัดฯ, มิถุนายน ๒๕๖๔)

๒. โรงเรียนบ้านทุ่งหัวพรหม หมู่ที่ ๒

อัตรานักเรียน ปีการศึกษา ๒๕๖๔

ชั้น	จำนวนนักเรียน		
	ชาย	หญิง	รวม
อนุบาล ๑	๖	๑	๗
อนุบาล ๒	๕	๔	๙
อนุบาล ๓	๓	๘	๑๑
รวมอนุบาล	๑๔	๑๓	๒๗
ประถมศึกษาปีที่ ๑	๗	๕	๑๒
ประถมศึกษาปีที่ ๒	๔	๖	๑๐
ประถมศึกษาปีที่ ๓	๒	๓	๕
ประถมศึกษาปีที่ ๔	๙	๙	๑๘
ประถมศึกษาปีที่ ๕	๒	๕	๗
ประถมศึกษาปีที่ ๖	๗	๘	๑๕
รวมประถมศึกษา	๓๑	๓๖	๖๗
รวมทั้งสิ้น	๔๕	๔๙	๙๔

ที่มา : (งานการศึกษา สำนักปลัดฯ, มิถุนายน ๒๕๖๔)

๓. โรงเรียนวัดทัพยายท้าว หมู่ที่ ๙

อัตรานักเรียน ปีการศึกษา ๒๕๖๔

ชั้น	จำนวนนักเรียน		
	ชาย	หญิง	รวม
อนุบาล ๑	-	-	-
อนุบาล ๒	-	๑	๑
อนุบาล ๓	๕	-	๕
รวมอนุบาล	๕	๑	๖
ประถมศึกษาปีที่ ๑	๕	-	๕
ประถมศึกษาปีที่ ๒	๒	๓	๕
ประถมศึกษาปีที่ ๓	๖	๒	๘
ประถมศึกษาปีที่ ๔	๓	๓	๖
ประถมศึกษาปีที่ ๕	-	๔	๔
ประถมศึกษาปีที่ ๖	๒	๔	๖
รวมประถมศึกษา	๑๘	๑๖	๓๔
รวมทั้งสิ้น	๒๓	๑๗	๔๐

ที่มา : (งานการศึกษา สำนักปลัดฯ, มิถุนายน ๒๕๖๔)

๔.๒ การสาธารณสุข

๔.๒.๑ หน่วยงานด้านสาธารณสุข

๑) โรงพยาบาลส่งเสริมสุขภาพตำบลหนองปากโลง หมู่ที่ ๓ บ้านหนองปากโลง มีจำนวนบุคลากรทางการแพทย์ ๔ คน เบอร์โทรศัพท์ ๐๓๔-๒๖๒๑๒๐ ซึ่งมุ่งเน้นการส่งเสริมสุขภาพอนามัย การให้ภูมิคุ้มกันโรค การป้องกันโรค การระงับโรคติดต่อ และการวางแผนครอบครัว

๒) สถานพยาบาล/คลินิกเอกชน จำนวน ๓ แห่ง

- หุ่นห้วพรหมการพยาบาลและผดุงครรภ์ หมู่ที่ ๑
- ญัฐพรคลินิก หมู่ที่ ๑
- พิมพาคลินิก หมู่ที่ ๓

๓) กองทุนส่งเสริมสุขภาพ อบต.หนองปากโลง ร่วมกับ สปสช.

๔) อาสาสมัครสาธารณสุข (อสม.) จำนวน ๗๑ คน

๕) อัตราการมีสำมรดน้ำ ๑๐๐ เปอร์เซ็นต์

๔.๒.๒ สถานการณ์/ปัญหาสุขภาพ ตำบลหนองปากโลง

ปัญหา	สภาพปัญหา	สาเหตุของปัญหา	แนวทางแก้ไข
๑. โรคเบาหวาน/ ความดัน	๑. พื้นที่ตำบลหนองปากโลง มีผู้ป่วยด้วยโรคเบาหวาน/ ความดัน จำนวน ๙๘๖ ราย	๑. พฤติกรรมการบริโภค ไม่ถูกต้อง คือ บริโภค อาหารรสจัด ประเภท หวาน มัน เค็ม ๒. ไม่ออกกำลังกาย ๓. ภาวะความเครียด ๔. กรรมพันธุ์ ๕. ขาดความรู้	๑. ควบคุมอาหาร ประเภท หวาน มัน เค็ม ๒. ส่งเสริมการออกกำลังกาย ๓. ตรวจสอบสุขภาพเพื่อคัดกรอง และค้นหาสภาพปัญหา อย่าง น้อยปีละ ๑ ครั้ง ๔. อบรมให้ความรู้เรื่องการ ดูแลสุขภาพ
๒. ไข้เลือดออก	๑. พบการระบาดของโรค ไข้เลือดออกในพื้นที่ จำนวน ๑๐ หมู่บ้าน จาก ๑๐ หมู่บ้าน และมีผู้ป่วยด้วยโรค ไข้เลือดออก จำนวน ๘ ราย	๑. โดนยุงกัด ๒. มีแหล่งเพาะพันธุ์ยุง ๓. ได้รับเชื้อจากพื้นที่อื่น ๔. ประชาชนไม่ตระหนัก ในการควบคุมป้องกัน ตนเอง	๑. ใส่ทรายอะเบท ๒. ฉีดพ่นหมอกควันกำจัด ยุงลาย ๓. นอนกางมุ้ง ๔. ทำลายแหล่งเพาะพันธุ์ยุง

ปัญหา	สภาพปัญหา	สาเหตุของปัญหา	แนวทางแก้ไข
๓. ปัญหาสุขภาพช่องปากในประชาชน	๑. เด็ก ๖-๑๒ ปี มีสภาพปัญหาช่องปากที่ต้องรักษา	๑. ขาดความรู้และไม่ตระหนักถึงความสำคัญของการดูแลสุขภาพช่องปาก ๒. การเข้าถึงการบริการในทันตกรรมไม่ครอบคลุม	๑. ตรวจสอบสุขภาพช่องปากเด็กนักเรียนทุกคน ตามระบบเฝ้าระวังทันตสุขภาพ ๒. สอนวิธีการแปรงฟันถูกวิธี ๓. จัดย้อมสีฟันให้นักเรียนทุกคน ๔. จัดกิจกรรมแปรงฟันหลังอาหารกลางวัน ๕. คัดเลือกแกนนำสอนแปรงฟัน
๔. โรคเชื้อไวรัสโคโรนา หรือโควิด ๑๙	๑. เป็นโรคติดต่อที่อุบัติใหม่ยากต่อการควบคุม	๑. ขาดความรู้และไม่ตระหนักถึงความสำคัญในการระวัง	๑. สร้างองค์ความรู้ให้ประชาชนสามารถป้องกันและระวังการติดต่อ

☆ ข้อมูลด้านสุขภาวะของประชากร

จำนวนประชากร (คนพิการ) รายหมู่บ้าน

หมู่ที่	หมู่บ้าน	เพศ		ประเภทการพิการ		รวม
		ชาย	หญิง	ร่างกาย	สติปัญญา	
๑	บ้านดอนประตู	๑๔	๑๑	๒๓	๒	๒๕
๒	บ้านรางจิก	๘	๑๐	๑๘	๐	๑๘
๓	บ้านหนองปากโลง	๒๒	๑๘	๓๒	๘	๔๐
๔	บ้านเด่นมะเขือ	๑๐	๔	๑๐	๔	๑๔
๕	บ้านอู่หล่ม	๙	๙	๑๕	๓	๑๘
๖	บ้านกะดีเตียว	๑๗	๑๖	๒๖	๗	๓๓
๗	บ้านทุ่งสีซุก	๖	๕	๑๑	๐	๑๑
๘	บ้านหุบไตนด	๖	๑๐	๑๔	๒	๑๖
๙	บ้านทัพยายท้าว	๙	๕	๑๒	๒	๑๔
๑๐	บ้านร่วมใจพัฒนา	๓	๑	๔	๐	๔
รวม		๑๐๔	๘๙	๑๖๕	๒๘	๑๙๓

จำนวนแม่และเด็กรายหมู่บ้าน

หมู่ที่	หมู่บ้าน	หญิงตั้งครรภ์	รวม
๑	บ้านดอนประดู่	๗	๗
๒	บ้านรางจิก	๖	๖
๓	บ้านหนองปากโลง	๑๐	๑๐
๔	บ้านเด่นมะเขือ	๒	๒
๕	บ้านอุ้มหล่ม	๑	๑
๖	บ้านกะดีเดียว	๗	๗
๗	บ้านทุ่งสีชุก	๐	๐
๘	บ้านหุบไทรินด	๓	๓
๙	บ้านทัพยายท้าว	๐	๐
๑๐	บ้านร่วมใจพัฒนา	๒	๒
รวม		๓๘	๓๘

ข้อมูลสุขภาพะผู้ป่วยรายหมู่บ้าน

หมู่ที่	หมู่บ้าน	เพศ		ประเภท				
		ชาย	หญิง	เบาหวาน/ ความดัน	เบาหวานและ ความดัน	หัวใจ/ มะเร็ง	ผู้ติดเชื้อ HIV	ไข้เลือด ออก
๑	บ้านดอนประดู่	๖๖	๑๓๑	๑๕/๑๑๐	๖๕	๓/๑	๐	๓
๒	บ้านรางจิก	๕๕	๙๖	๑๗/๖๘	๖๑	๔/๐	๐	๑
๓	บ้านหนองปากโลง	๑๐๘	๑๖๒	๒๐/๑๕๕	๘๐	๔/๐	๒	๙
๔	บ้านเด่นมะเขือ	๔๙	๕๙	๑๔/๕๒	๓๙	๒/๐	๐	๑
๕	บ้านอุ้มหล่ม	๔๗	๖๔	๑๐/๕๘	๓๘	๒/๐	๑	๒
๖	บ้านกะดีเดียว	๖๗	๙๑	๑๓/๘๔	๕๒	๔/๒	๐	๓
๗	บ้านทุ่งสีชุก	๔๐	๖๔	๗/๕๙	๓๔	๑/๑	๐	๒
๘	บ้านหุบไทรินด	๓๖	๖๓	๖/๔๓	๓๗	๒/๑	๐	๑๐
๙	บ้านทัพยายท้าว	๓๙	๖๔	๑๑/๖๐	๓๐	๑/๑	๐	๐
๑๐	บ้านร่วมใจพัฒนา	๓๖	๕๗	๘/๔๗	๓๓	๕/๐	๐	๐
รวม		๕๔๓	๘๕๑	๑๒๑/๗๓๖	๔๖๙	๒๘/๖	๓	๓๑

๔.๓ อาชญากรรม

ปัญหาอาชญากรรม ในพื้นที่ตำบลหนองปากโลง ส่วนมากจะเป็นการลักเล็ก ขโมยน้อย แต่ทางองค์การบริหารส่วนตำบลหนองปากโลง ได้มีการจัดตั้งชุดตรวจเคลื่อนที่ภายในตำบลหนองปากโลง ซึ่งประกอบด้วย ตำรวจประจำตำบลหนองปากโลง กำนัน ผู้ใหญ่บ้าน ผู้ช่วยผู้ใหญ่บ้าน สมาชิก อปพร. ที่ออกตรวจตราในเวลากลางคืน เพื่อป้องกันปัญหาอาชญากรรม

๔.๔ ยาเสพติด

ปัญหายาเสพติด ในพื้นที่ตำบลหนองปากโลง มีพอสมควร แต่ทางองค์การบริหารส่วนตำบลหนองปากโลง ได้มีการจัดตั้งชุดตรวจเคลื่อนที่ภายในตำบลหนองปากโลง ซึ่งประกอบด้วย ตำรวจประจำตำบลหนองปากโลง กำนัน ผู้ใหญ่บ้าน ผู้ช่วยผู้ใหญ่บ้าน สมาชิก อปพร. ที่ออกตรวจตราในเวลากลางคืน เพื่อป้องกันปัญหาการลักลอบค้า เสพ

๔.๕ ความปลอดภัยในชีวิตและทรัพย์สิน

๑) มีที่พักระบาดตรวจ จำนวน ๑ แห่ง คือ

๑.๑ ที่พักระบาดตรวจ หมู่ที่ ๘ บ้านทัพยายท้าว วัดทัพยายท้าว หัวหน้าสายตรวจประจำป้อม ร.ต.ต.ธีรวัฒน์ มัจฉาเหม เบอร์โทเรศัพท์ ๐๙๖-๖๘๙๙๒๖๖

๒) ประชาชนได้รับการดูแลจากฝ่ายปกครอง กำนัน ผู้ใหญ่บ้าน อปพร.

๔.๖ **ด้านสังคมสงเคราะห์** (ข้อมูลจากสำนักงานปลัดองค์การบริหารส่วนตำบลหนองปากโลง งานพัฒนาชุมชน ณ เดือน กรกฎาคม พ.ศ. ๒๕๖๔)

๑. **สวัสดิการเบี้ยยังชีพผู้สูงอายุ** จากการสำรวจข้อมูลขององค์การบริหารส่วนตำบลหนองปากโลง ผู้ที่ได้รับเบี้ยยังชีพ ๑,๓๗๐ คน โดยทางรัฐบาลได้กำหนดอัตราการจ่ายเงินสงเคราะห์ เบี้ยยังชีพผู้สูงอายุ แบบขั้นบันได โดยแบ่งเป็นช่วงอายุดังนี้

๑.๑ อายุ ๖๐-๖๙ ปี	ได้รับเงินสงเคราะห์เบี้ยยังชีพในอัตรา	๖๐๐ บาท/คน/เดือน
๑.๒ อายุ ๗๐-๗๙ ปี	ได้รับเงินสงเคราะห์เบี้ยยังชีพในอัตรา	๗๐๐ บาท/คน/เดือน
๑.๓ อายุ ๘๐-๘๙ ปี	ได้รับเงินสงเคราะห์เบี้ยยังชีพในอัตรา	๘๐๐ บาท/คน/เดือน
๑.๔ อายุ ๙๐ ปี ขึ้นไป	ได้รับเงินสงเคราะห์เบี้ยยังชีพในอัตรา	๑,๐๐๐ บาท/คน/เดือน

๒. **สวัสดิการเบี้ยยังชีพผู้พิการ** จากการสำรวจข้อมูลขององค์การบริหารส่วนตำบลหนองปากโลง ผู้ที่ได้รับเบี้ยยังชีพ ๑๙๙ คน ได้รับเงินสงเคราะห์เบี้ยยังชีพในอัตรา ๘๐๐ บาท/คน/เดือน

๓. **สวัสดิการเบี้ยยังชีพผู้ป่วยเอดส์** จากการสำรวจข้อมูลขององค์การบริหารส่วนตำบลหนองปากโลง ผู้ที่ได้รับเบี้ยยังชีพ ๙ คน ได้รับเงินสงเคราะห์เบี้ยยังชีพในอัตรา ๕๐๐ บาท/คน/เดือน

๕. ระบบการบริการพื้นฐาน

๕.๑ การคมนาคมขนส่ง

๑) ถนนที่ได้รับถ่ายโอนจากสำนักงานทางหลวงชนบทที่ ๔ จังหวัดเพชรบุรี

ที่	ชื่อถนน	จำนวนที่รับ		ว/ต/ป	หมายเหตุ
		กว้าง (เมตร)	ระยะทาง (กม.)		
๑	ถนนลาดยางแอสฟัลต์ติกคอนกรีต สายบ้านกระตี่เดียว-บ้านกิโหลห้า	๖	๔.๔๙๐	๑๘ มิ.ย. ๔๖	-
๒	ถนนบ้านหนองปากโลง	๖	๐.๗๙๗	๑๘ มิ.ย. ๔๖	-
๓	ถนนลาดยางแอสฟัลต์ติกคอนกรีต สายโรงเรียนบ้านหนองปากโลง - ห้าแยก	๖	๐.๓๔๐	๔ มี.ค. ๔๗	-
๔	ถนนลาดยางแอสฟัลต์ติกคอนกรีต สายทัพยายท้าว - บ้านฝั่งคลอง (ตอนที่ ๒)	๖	๐.๙๕๐	๒๒ ก.ย. ๔๗	-
๕	ถนนลาดยางแอสฟัลต์ติกคอนกรีต สายโรงเรียนหนองปากโลง - บ้านห้าแยก	๖	๐.๘๗๘	๙ ธ.ค. ๔๗	-
	รวม		๗.๔๕๕	-	-

๒) ถนนเชื่อมระหว่างหมู่บ้าน ภายในตำบลหนองปากโลง

ที่	ชื่อถนน	หมู่ที่	กว้าง	ยาว	ลักษณะทาง
๑	ถนนซอยรางจิก ๔ - บ้านนายจรัส สุวรรณนที	๒,๓	๔	๐.๖๙๒	คอนกรีต
๒	ถนนศาลเจ้าแป๊ะกง - โรงงานจีนเซีย หมู่ที่ ๒	๑,๒	๕	๐.๙๐๓	คอนกรีต
๓	ถนนโรงงานจีนเซีย - ศาลาบ้านนายเดชา บุญรอด	๑,๒	๕	๐.๔๑๕	แอสฟัลท์
๔	ถนนสายหมู่ที่ ๓ - คลองรางจิก	๒,๓	๓	๐.๑๓๐	คอนกรีต
๕	ถนนสายดอนประดู่ - บ้านไร่	๑,๘	๖	๐.๙๒๗	แอสฟัลท์
๖	ถนนสายดอนประดู่ - บ้านทัพยายท้าว	๑,๑๐,๘	๖	๔.๙๐๖	แอสฟัลท์
๗	ถนนสายกระตี่เดียว - บ้านกิโหลห้า	๑,๒,๓,๔,๗	๖	๔.๔๙๐	แอสฟัลท์
	รวม		๓๕	๑๒.๔๖๓	

๒) ถนนในความรับผิดชอบขององค์การบริหารส่วนตำบลหนองปากโลง

หมู่ที่ ๑ บ้านดอนประตู

ที่	ชื่อถนน	กว้าง (เมตร)	ยาว (เมตร)	ขนาดท่อ (เมตร)	ไหล่ทาง (เมตร)				ประเภทชั้นทาง		ลักษณะกิจกรรม				วัน เดือน ปี		งบประมาณ ดำเนินการ	หน่วย รับผิดชอบ หลัก	
					คสล.	ลาด ยาง	หินคลุก	ลูกรัง	ทาง หลวง ชนบท	ทางใน หมู่บ้าน	ก่อ สร้าง	ซ่อม แซม	บูรณะ	เสริมผิว	ปีงบประมาณ ดำเนินการ	ดำเนินการ แล้วเสร็จ			
ถนนคอนกรีตเสริมเหล็ก																			
๑	ถนน คสล. บริเวณซอยบ้านนายม่วยขุน		๐.๒๕๐				✓				✓	✓				๒๕๕๑	๒๒ ส.ค. ๒๕๕๑	๕๗๔,๘๐๐.-	อปต.
๒	ถนน คสล. ซอยดอนประตู ๔		๐.๖๒๐				✓				✓	✓				๒๕๕๑	๒๘ มี.ย. ๒๕๕๑	๑,๓๓๔,๐๐๐.-	อปต.
๓	ถนน คสล. บริเวณบ้านนายบุญทิพย์ ลบแยม		๐.๑๒๐				✓				✓	✓				๒๕๕๓	๒๒ มี.ย. ๒๕๕๑	๒๕๐,๐๐๐.-	อปต.
๔	ถนน คสล. เริ่มจากบริเวณบ้านนายพร พึ่งพันธ์ ถึง บ้านนายเท พึ่งพันธ์	๓	๐.๑๕๒								✓	✓				๒๕๕๗		๓๔๖,๐๐๐.-	อปต.
๕	ถนน คสล. พร้อมวางท่อระบายน้ำ เริ่มจาก บริเวณซอยบ้านนางสวิต ท่วมอ้า	๔	๐.๐๙๓	๐.๖๐							✓	✓				๒๕๕๘	๒๙ ก.ย. ๒๕๕๘	๓๙๗,๖๐๐.-	อปต.

หมู่ที่ ๒ บ้านรางจิก

ที่	ชื่อถนน	กว้าง (เมตร)	ยาว (เมตร)	ขนาดท่อ (เมตร)	ไหล่ทาง (เมตร)				ประเภทชั้นทาง		ลักษณะกิจกรรม				วัน เดือน ปี		งบประมาณ ดำเนินการ	หน่วย รับผิดชอบ หลัก
					คสล.	ลาด ยาง	หินคลุก	ลูกรัง	ทาง หลวง ชนบท	ทางใน หมู่บ้าน	ก่อ สร้าง	ซ่อม แซม	บูรณะ	เสริมผิว	ปีงบประมาณ ดำเนินการ	ดำเนินการ แล้วเสร็จ		
ถนนแอสฟัลต์ติกคอนกรีต																		
๑	ถนน ลาดยางฯ สายบ้านทุ่งหัวพรหม หมู่ที่ ๑, ๒ ตำบลหนองปากโลง เชื่อมต่อ ตำบลวังตะกู อำเภอเมืองนครปฐม จังหวัดนครปฐม			ขนาดพื้นที่ไม่น้อยกว่า ๗,๘๑๕ ตารางเมตร พร้อมตีเส้นจราจร ตามแบบ อบจ.นฐ.		✓			✓				✓	✓	๒๕๕๘	๑๐ ก.ค. ๒๕๕๘	๔,๖๐๑,๐๐๐.-	อบจ.

หมู่ที่ ๓ บ้านหนองปากโลง

ที่	ชื่อถนน	กว้าง (เมตร)	ยาว (เมตร)	ขนาดท่อ (เมตร)	โหล่ทาง (เมตร)				ประเภทชั้นทาง		ลักษณะกิจกรรม				วัน เดือน ปี		งบประมาณ ดำเนินการ	หน่วย รับผิดชอบ หลัก	
					คสล.	ลาด ยาง	หินคลุก	ลูกรัง	ทาง หลวง ชนบท	ทางใน หมู่บ้าน	ก่อ สร้าง	ซ่อม แซม	ซ่อม สร้าง	ปรับปรุง	ปีงบประมาณ ดำเนินการ	ดำเนินการ แล้วเสร็จ			
ถนนคอนกรีตเสริมเหล็ก																			
๑	ถนน คสล. ขอยบริเวณซอยบ้าน นายประสพ วงศาโรจน์		๐.๑๖๕				✓				✓	✓				๒๕๕๒	๖ ม.ค. ๒๕๕๓	๑,๑๘๖,๐๐๐.-	อบต.
๒	ถนน คสล. บริเวณบ้านนายประเสริฐ หงส์จ้อย ถึง บ้านนายเปี่ยม บัวสมบูรณ์		๐.๒๐๔				✓				✓					๒๕๕๓	๓ ธ.ค. ๒๕๕๓	๘๔๔,๐๐๐.-	อบต.
๓	ถนน คสล. บริเวณบ้านนายเพียร ปั้นประดับ		๐.๑๒๓				✓				✓					๒๕๕๓	๒๒ มี.ย. ๒๕๕๓	๒๙๙,๐๐๐.-	อบต.
๔	ถนน คสล. เริ่มจากบริเวณบ้านนางยุพดี ซ้อนเสียงตั้ง ถึง บริเวณบ้านนางภาวิณีเยี เพ็องฟู		๐.๑๓๘				✓				✓					๒๕๕๔	๒๑ ก.ค. ๒๕๕๔	๔๘๕,๐๐๐.-	อบต.
๕	ถนน คสล. เริ่มจากบริเวณซอยบ้านนางฉวี ข้าสุวรรณ		๐.๐๖๕				✓				✓					๒๕๕๔	๓๐ มี.ย. ๒๕๕๔	๑๓๖,๐๐๐.-	อบต.
๖	ถนน คสล. เริ่มจากบริเวณบ้านนายสมจิตร เสือกสิน ถึง บ้านนางบัวจัน เสือกสิน		๐.๑๐๑				✓				✓					๒๕๕๔	๒๑ ก.ค. ๒๕๕๔	๓๒๑,๐๐๐.-	อบต.
๗	ถนน คสล. เริ่มจากบริเวณบ้านนายสนั่น ปั้นประดับ ถึง บ้านนายเปลี่ยน ชาวนาห้วยตะโก						✓				✓					๒๕๕๔	๒๔ พ.ย. ๒๕๕๔	๑,๔๙๙,๐๐๐.-	อบต.
๘	ถนน ค.ส.ล. เริ่มจากบ้านนางน้ำค้าง พันธุ์เทศ ถึง บ้านนายสุรินทร์ พันธุ์เทศ หนา ๐.๑๕ เมตร พื้นที่ ผิวจราจรไม่น้อยกว่า ๑๘ ตารางเมตร หรือตาม สภาพพื้นที่		๐.๐๖๒				✓				✓					๒๕๕๖	๕ มี.ย. ๒๕๕๖	๑๑๑,๐๐๐.-	
๙	ถนน คสล. เริ่มจากบริเวณบ้านนายเจิม ชาวนาฟาง ถึงหอดังประปาบ้านนายปั้น งามพิศ	๕	๐.๘๐๖								✓	✓				๒๕๕๘	๒๐ ม.ค. ๒๕๕๘	๒,๙๗๐,๐๐๐.-	อบต.

หมู่ที่ ๓ บ้านหนองปากโลง

ที่	ชื่อถนน	กว้าง (เมตร)	ยาว (เมตร)	ขนาดท่อ (เมตร)	ไหล่ทาง (เมตร)				ประเภทชั้นทาง		ลักษณะกิจกรรม				วัน เดือน ปี		งบประมาณ ดำเนินการ	หน่วย รับผิดชอบ หลัก	
					คสล.	ลาด ยาง	หินคลุก	ลูกรัง	ทาง หลวง ชนบท	ทางใน หมู่บ้าน	ก่อ สร้าง	ซ่อม แซม	ซ่อม สร้าง	ปรับปรุง	ปีงบประมาณ ดำเนินการ	ดำเนินการ แล้วเสร็จ			
ถนนคอนกรีตเสริมเหล็ก																			
๑๐	ถนน คสล. เริ่มจากบริเวณบ้านนายสมศรี ขึ้นพล พื้นที่ไม่น้อยกว่า ๒,๙๙๔ ตารางเมตร หน้า ๐.๑๕	๖	๐.๔๙๙				๐.๒๕				✓	✓				๒๕๕๙	๒๓ พ.ค. ๒๕๕๙	๒,๒๙๔,๐๐๐.-	อปต.
๑๑	ถนน ค.ส.ล. บ้านนายชกเก่า ฝั่งวัด	๔	๐.๑๕๐								✓	✓				๒๕๖๒	๑๕ พ.ค. ๒๕๖๒	๔๐๔,๕๐๐.-	อปต. (รับโอน)

หมู่ที่ ๓ บ้านหนองปากโลง

ที่	ชื่อถนน	กว้าง (เมตร)	ยาว (เมตร)	ขนาดท่อ (เมตร)	ไหลทาง (เมตร)				ประเภทชั้นทาง		ลักษณะกิจกรรม				วัน เดือน ปี		งบประมาณ ดำเนินการ	หน่วย รับผิดชอบ หลัก	
					คสล.	ลาด ยาง	หิน คลุก	ลูกรัง	ทาง หลวง ชนบท	ทางใน หมู่บ้าน	ก่อ สร้าง	ซ่อม แซม	ซ่อม สร้าง	ปรับปรุง	ปีงบประมาณ ดำเนินการ	ดำเนินการ แล้วเสร็จ			
ถนนลาดยางแอสฟัลต์ติกคอนกรีต																			
๑	ถนน ลาดยางฯ สายโรงเรียนบ้านหนองปากโลง หมู่ที่ ๓ ถึง ห้าแยก หมู่ที่ ๗	๖	๐.๒๕๙						✓					✓		๒๕๕๘	๑๒ ม.ค. ๒๕๕๘	๗๒๘,๕๐๐.-	อบต.
๒	ถนน ลาดยางฯ สายหมู่ที่ ๓ ตำบลหนองปากโลง เชื่อมตำบลโพรงมะเดื่อ อำเภอเมืองนครปฐม จังหวัดนครปฐม			ขนาดพื้นที่ไม่น้อยกว่า ๔๐,๒๕๐ ตารางเมตร พร้อมตีเส้นจราจรตามแบบ อบจ.นฐ.		✓			✓					✓	✓	๒๕๕๘	๑๕ ธ.ค. ๒๕๕๘	๒๐,๔๑๖,๐๐๐.-	อบจ.

หมู่ที่ ๖ บ้านกระตี่เตี้ย

ที่	ชื่อถนน	กว้าง (เมตร)	ยาว (เมตร)	ขนาดท่อ (เมตร)	ไหลทาง (เมตร)				ประเภทชั้นทาง		ลักษณะกิจกรรม				วัน เดือน ปี		งบประมาณ ดำเนินการ	หน่วย รับผิดชอบ หลัก
					คสล.	ลาด ยาง	หินคลุก	ลูกรัง	ทาง หลวง ชนบท	ทางใน หมู่บ้าน	ก่อ สร้าง	ซ่อม แซม	ซ่อม สร้าง	ปรับปรุง	ปีงบประมาณ ดำเนินการ	ดำเนินการ แล้วเสร็จ		
ถนนคอนกรีตเสริมเหล็ก																		
๑	ถนน ค.ส.ล.									✓	✓				๒๕๔๐	๑๑ ธ.ค. ๒๕๔๐	๑๗๕,๐๐๐.-	อบต. (รายได้)
๒	ถนน ค.ส.ล. ถนนกระตี่เตี้ย - กิโลเมตรที่ ๑ ถึงบ้านผู้ช่วยอักษร หอมรีน										✓				๒๕๕๓	๒๑ ก.ค. ๒๕๕๓	๑,๙๗๗,๐๐๐.-	อบต. (เงินอุดหนุน ไทยเข้มแข็ง)
๓	ถนนซอยกระตี่เตี้ย ๓ ตอน ๑		๐.๐๒๑				✓			✓	✓				๒๕๕๑	๗ มี.ค. ๒๕๕๑	๙๙,๗๐๐.-	อบต.
๔	ถนน ค.ส.ล. เริ่มจากบริเวณถนนเลียบริมทางรถไฟ ถึง บริเวณบ้านนายพล โตทับ หนา ๐.๑๕ เมตร	๓	๐.๐๒๗				✓			✓	✓				๒๕๕๔	๑๔ ก.ย. ๒๕๕๔	๑๑๗,๐๐๐.-	อบต. (รายได้)
๕	ถนน ค.ส.ล. เริ่มจากบ้านผู้ช่วยอักษร หอมรีน ถึงร้านอาหารครวยอดแหลม หรือตามสภาพพื้นที่ หนา ๐.๒๕ เมตร	๔	๐.๑๘๒				✓			✓	✓				๒๕๕๖	๐๕ มิ.ย. ๒๕๕๖	๕๔๘,๐๐๐.-	อบต. (รายได้)
๖	ถนน ค.ส.ล. ซอยกระตี่เตี้ย ๒ หนา ๐.๑๕ เมตร พื้นที่ไม่น้อยกว่า ๕๘๓.๕๐ ตารางเมตร	๓.๕๐	๐.๑๔๖				✓			✓	✓				๒๕๕๘	๑๗ ธ.ค. ๒๕๕๘	๓๒๒,๐๐๐.-	อบต. (รายได้)

หมู่ที่ ๗ บ้านทุ่งสีสุก

ที่	ชื่อถนน	กว้าง (เมตร)	ยาว (เมตร)	ขนาดท่อ (เมตร)	โหล่ทาง (เมตร)				ประเภทชั้นทาง		ลักษณะกิจกรรม				วัน เดือน ปี		งบประมาณ ดำเนินการ	หน่วย รับผิดชอบ หลัก
					คสล.	ลาด ยาง	หินคลุก	ลูกรัง	ทาง หลวง ชนบท	ทางใน หมู่บ้าน	ก่อสร้าง	ซ่อม แซม	ซ่อม สร้าง	ปรับปรุง	ปีงบประมาณ ดำเนินการ	ดำเนินการ แล้วเสร็จ		
ถนนคอนกรีตเสริมเหล็ก																		
๑	ถนน ค.ส.ล. (ข้างสถาบันราชภัฏ)														๒๕๔๐	๒๐ ก.ย. ๒๕๔๐	๑๗๕,๐๐๐.-	อบต. (รายได้)
๑	ถนน คสล. บริเวณบ้านนางรุ่งจิตร์		๐.๐๗๗				✓			✓	✓				๒๕๕๑	๒๗ ก.พ. ๒๕๕๑	๓๖๕,๐๐๐.-	อบต.
๒	ถนน คสล. บริเวณบ้านนายอลงกรณ์ จินตธนาวัดณ์		๐.๒๑๒				✓			✓	✓				๒๕๕๓	๒๒ มี.ย. ๒๕๕๓	๕๖๐,๐๐๐.-	อบต.
๓	ถนนลาดยางเริ่มจากบริเวณเลียบบคลอง ชลประทาน ๘ ขวา ๕ ซ้าย (ฝั่งซ้าย)		๐.๔๘๐				✓			✓	✓				๒๕๕๔	๒๓ พ.ย. ๒๕๕๔	๑,๖๔๙,๐๐๐.-	อบต.

หมู่ที่ ๘ บ้านหุบโดนด

ที่	ชื่อถนน	กว้าง (เมตร)	ยาว (เมตร)	ขนาดท่อ (เมตร)	ไหล่ทาง (เมตร)				ประเภทชั้นทาง		ลักษณะกิจกรรม				วัน เดือน ปี		งบประมาณ ดำเนินการ	หน่วย รับผิดชอบ หลัก
					คสล.	ลาด ยาง	หินคลุก	ลูกรัง	ทาง หลวง ชนบท	ทางใน หมู่บ้าน	ก่อ สร้าง	ซ่อม แซม	ซ่อม สร้าง	ปรับปรุง	ปีงบประมาณ ดำเนินการ	ดำเนินการ แล้วเสร็จ		
ถนนคอนกรีตเสริมเหล็ก																		
	ถนน ค.ส.ล. บริเวณซอยบ้านนางลาวันดี มีถอย ถึง บ้านนายสมจิตต์ ยินดี	๓	๐.๒๔๕			✓				✓	✓				๒๕๕๓	๐๗ ก.ค. ๒๕๕๓	๕๐๗,๐๐๐.-	อบต. (เงินอุดหนุน ไทยเข้มแข็ง)
	ถนน ค.ส.ล. บริเวณซอยบ้านนางทุเรียน แซ่ลิ้ม (หมู่บ้านลัคกี้แลนด์) หนา ๐.๑๕ เมตร ไหล่ทาง ๐.๒๕ เมตร	๓	๐.๐๙๐			✓				✓	✓				๒๕๕๕	๒๒ ส.ค. ๒๕๕๕	๑๙๕,๐๐๐.-	อบต. (รายได้)
	ถนน ค.ส.ล. ซอยศาลเจ้าแม่บัวขาว ตอน ๓ หนา ๐.๑๕ เมตร ไหล่ทางข้างละ ๐.๕๐ เมตร หรือตามสภาพพื้นที่	๔	๐.๑๔๑			✓				✓	✓				๒๕๕๖	๐๘ ก.ค. ๒๕๕๖	๓๘๕,๐๐๐.-	อบต. (รายได้)
	ถนน ค.ส.ล. เริ่มจากถนน ค.ส.ล. ตำบล โพรงมะเดื่อ - หจก.ซีชาวลพารม หนา ๐.๑๕ เมตร ไหล่ทางข้างละ ๐.๕๐ เมตร หรือตามสภาพพื้นที่	๕	๐.๓๖๓			✓				✓	✓				๒๕๕๖	๒๑ พ.ย. ๒๕๕๖	๑,๔๑๗,๐๐๐.-	อบต. (เงินสะสม)
	ถนน ค.ส.ล. บริเวณซอยบ้านนายชำนาญ ชั้นเล็ก ถึง บริเวณที่นางพวยง ชั้นเล็ก หนา ๐.๑๕ เมตร พื้นที่ไม่น้อยกว่า ๑,๑๖๐ ตารางเมตร ไหล่ทางข้างละ ๐.๒๕ เมตร	๔	๐.๒๙๐			✓				✓	✓				๒๕๕๙	๐๕ ก.พ. ๒๕๕๙	๑,๐๔๒,๐๐๐.-	อบต. (เงินอุดหนุน ยธ.ประเทศ)
	ถนน ค.ส.ล. ซอยบ้านผู้ช่วยประสิทธิ์ หนา ๐.๑๕ เมตร	๔	๐.๑๕๐							✓	✓				๒๕๖๒	๑๕ พ.ค. ๒๕๖๒	๔๒๔,๕๐๐.-	อบต. (รับโอน)

หมู่ที่ ๑๐ บ้านร่วมใจพัฒนา

ที่	ชื่อถนน	กว้าง (เมตร)	ยาว (เมตร)	ขนาดท่อ (เมตร)	ไหล่ทาง (เมตร)				ประเภทชั้นทาง		ลักษณะกิจกรรม				วัน เดือน ปี		งบประมาณ ดำเนินการ	หน่วย รับผิดชอบ หลัก
					คสล.	ลาด ยาง	หินคลุก	ลูกรัง	ทาง หลวง ชนบท	ทางใน หมู่บ้าน	ก่อสร้าง	ซ่อม แซม	ซ่อม สร้าง	ปรับปรุง	ปีงบประมาณ ดำเนินการ	ดำเนินการ แล้วเสร็จ		
ถนนคอนกรีตเสริมเหล็ก																		
๑	ถนน ค.ส.ล. ซอยร่วมใจพัฒนา ๕ หน้า ๐.๑๕ เมตร ไหล่ทาง ๐.๕๐ เมตร พื้นที่ไม่น้อยกว่า ๕๖๔ ตารางเมตร	๓	๐.๑๘๘			✓				✓	✓				๒๕๔๖	๑๗ ต.ค. ๒๕๔๖	๒๖๙,๐๐๐.-	อบต. (เงินสะสม)
๒	ถนน ค.ส.ล. ซอยร่วมใจพัฒนา ๖ หน้า ๐.๑๕ เมตร ไหล่ทางลูกรังข้างละ ๐.๕๐ เมตร พื้นที่ไม่น้อยกว่า ๕๖๐ ตารางเมตร	๔	๐.๑๔๐				✓			✓	✓				๒๕๔๖	๑๗ ต.ค. ๒๕๔๖	๒๗๘,๐๐๐.-	อบต. (เงินสะสม)
๓	ถนน ค.ส.ล. ซอยร่วมใจพัฒนา ๓ หน้า ๐.๑๕ เมตร ไหล่ทางข้างละ ๐.๕๐ เมตร พื้นที่ไม่น้อยกว่า ๕๗๙ ตารางเมตร	๓	๐.๑๙๓				✓			✓	✓				๒๕๔๗	๑๒ เม.ย. ๒๕๔๗	๒๗๖,๙๒๐.-	อบต. (เงินสะสม)
๔	ถนน ค.ส.ล. สายคอนประตู-ทัพยายท้าว ถึง บ้านนางลำพัน ร่มโพธิ์ธารทอง	๓	๐.๐๘๕			✓				✓	✓				๒๕๕๓	๐๗ ก.ค. ๒๕๕๓	๑๘๓,๐๐๐.-	อบต. (เงินอุดหนุน ไทยเข้มแข็ง)
๕	ถนน ค.ส.ล. ซอยร่วมใจพัฒนา ๔ หน้า ๐.๑๕ เมตร ไหล่ทางข้างละ ๐.๒๕ เมตร	๕	๐.๓๒๐			✓				✓	✓				๒๕๕๔	๐๗ เม.ย. ๒๕๕๔	๑,๑๘๕,๐๐๐.-	อบต. (เงินสะสม)
๖	ถนน ค.ส.ล. ซอยร่วมใจพัฒนา ๑ หน้า ๐.๑๕ เมตร ไหล่ทางข้างละ ๐.๕๐ เมตร	๔	๐.๓๕๐			✓				✓	✓				๒๕๕๔	๒๔ ต.ค. ๒๕๕๔	๑,๐๒๖,๐๐๐.-	อบต. (รายได้)
๗	ถนน ค.ส.ล. หน้า ๐.๑๕ เมตร	๔	๐.๑๘๘								✓				๒๕๖๒	๑๕ พ.ค. ๒๕๖๒	๒๘๒,๕๐๐.-	อบต. (รับโอน)

๕.๒ การไฟฟ้า

ในเขตตำบลหนองปากโลงมีไฟฟ้าเข้าถึงทุกหมู่บ้าน และมีไฟฟ้าใช้ทุกครัวเรือน ปัญหาที่พบคือ ไฟฟ้าส่องสว่างทางหรือที่สาธารณะยังไม่สามารถดำเนินการครอบคลุมพื้นที่ได้ทั้งหมด เนื่องจากพื้นที่ตำบลหนองปากโลงมีพื้นที่ที่กว้าง การแก้ไขปัญหา คือ พยายามติดตั้งไฟฟ้าส่องสว่างทางหรือที่สาธารณะเพิ่มเติม

๕.๓ การประปา

การประปา ขององค์การบริหารส่วนตำบลหนองปากโลง สามารถให้บริการได้ครอบคลุมทุกหลังคาเรือน และมีน้ำใช้ตลอดทั้งปี แต่อาจประสบปัญหา คือ มีข้อร้องเรียนเรื่องน้ำประปาขุ่น แดงบ่อยครั้ง สาเหตุเนื่องมาจากเป็นท่อประปาเก่า เกิดการตกตะกอนของน้ำ บ่อต้น แหล่งน้ำที่นำมาผลิตประปาเป็นแหล่งน้ำบาดาล การประปาขององค์การบริหารส่วนตำบลหนองปากโลง ยังไม่สามารถที่ผลิตเป็นน้ำประปา เพื่อการบริโภคได้ ปัจจุบันยังไม่ขาดแคลนน้ำในการผลิตน้ำประปา การแก้ไขปัญหา คือ ดำเนินการแก้ไขตามจุดที่เกิดปัญหาในทันที การพิจารณาโครงการการเจาะบ่อบาดาลเพื่อการประปาหรือโครงการอื่นๆ ที่เกี่ยวข้อง และได้บรรจุโครงการไว้ในแผนพัฒนาท้องถิ่นขององค์การบริหารส่วนตำบลหนองปากโลง เมื่อมีงบประมาณและความจำเป็นเร่งด่วนก็สามารถดำเนินโครงการได้ต่อเนื่อง ปัจจุบันมีผู้ใช้น้ำประปา จำนวน ๒,๕๔๖ ครัวเรือน ณ เดือน กรกฎาคม ๒๕๖๔ สามารถจำแนกประเภทผู้ใช้น้ำประปา ดังนี้

๕.๔ การโทรศัพท์

- เสาร์บ - ส่งสัญญาณโทรศัพท์ (ทรูมูฟ) ตั้งอยู่ที่ หมู่ที่ ๕, ๗, ๑๐ จำนวน ๓ แห่ง

๕.๕ ระบบโลจิสติกส์ (Logistics) หรือการขนส่ง

ในพื้นที่ตำบลหนองปากโลง ไม่มีการไปรษณีย์หรือการสื่อสารหรือการขนส่ง และวัสดุครุภัณฑ์

๕.๕.๑ หอกระจายข่าวประจำตำบลหนองปากโลง

จำนวน ๑ แห่ง ที่ตั้ง ที่ทำการองค์การบริหารส่วนตำบลหนองปากโลง (ชุดควบคุม) โดยมี
ลูกข่าย จำนวน ๓๕ จุด ประกอบด้วย

๑. เสาทาวเวอร์บ้านดาบแจ้	หมู่ที่	๑
๒. เสาไฟร้านซ่อมรถแยกปั้มน้ำมันเก่า	หมู่ที่	๑
๓. หอถังโค้งคอกวัว	หมู่ที่	๑
๔. หอถังขอยดอนประคู้ ซอย ๓	หมู่ที่	๑
๕. หอถังตรงข้ามหมู่บ้านไพรดา	หมู่ที่	๑
๖. เสาไฟบริเวณหน้าบ้าน อบต. พิชัย กิตติศักดิ์สุนทร	หมู่ที่	๑
๗. แยกศาลาหน้าบ้าน นายเดชา บุญรอด	หมู่ที่	๒
๘. หอถังบ้านผู้ใหญ่เยี่ยม อุตะเภา	หมู่ที่	๒
๙. หอถังบ้าน อบต. วัฒนา แซ่ตัน	หมู่ที่	๒
๑๐. ที่ทำการองค์การบริหารส่วนตำบลหนองปากโลง	หมู่ที่	๓
๑๑. หอถังบ้านนางจ้อ	หมู่ที่	๓
๑๒. หอถังอุไรคพูนทรัพย์	หมู่ที่	๓
๑๓. แยกทางเข้า หมู่ที่ ๓ บริเวณหน้าบ้าน ผช.ประดิษฐ์ บุญรอด	หมู่ที่	๓
๑๔. หอถังต้นโพธิ์	หมู่ที่	๓
๑๕. หอถังบ้านผู้ใหญ่นาจ ชาวนาห้วยตะโก	หมู่ที่	๓
๑๖. เสาไฟหน้าบ้านรองนายก อบต. นายบุญให้ เปลี่ยนน้อย	หมู่ที่	๓
๑๗. หอถังบ้านอาจารย์ปิ่น งามพิศ	หมู่ที่	๓
๑๘. หอถังบ้าน อบต. รวีโรจน์ ไชจุลธรรม	หมู่ที่	๔
๑๙. หอถังบ้าน นายหนู ผึ้งปฐมภรณ์	หมู่ที่	๔
๒๐. หอถังบ้าน อบต. สมศักดิ์ เย็นสบาย	หมู่ที่	๕
๒๑. หอถังบริเวณหอพักบุษกุล	หมู่ที่	๕
๒๒. หอถังบริเวณร้านป่าแฉ่น	หมู่ที่	๕
๒๓. เสาไฟกลางหมู่บ้านโค้งอุ้มหล่ม	หมู่ที่	๕
๒๔. หอถังบริเวณต้นตะโก	หมู่ที่	๖
๒๖. หอถังบริเวณบ้าน หมอหว่าง น่วมปฐม	หมู่ที่	๖
๒๗. เสาไฟบริเวณหน้าบ้านผู้ใหญ่พิทยาคม สรณพิบูลย์	หมู่ที่	๗
๒๘. หอถังบริเวณหน้าบ้านนายสมบุญ สุกุลงาม	หมู่ที่	๗
๒๙. เสาไฟบริเวณนายระยะ ลบแย้ม	หมู่ที่	๘
๓๐. หอถังบริเวณหน้าบ้านนายประเสริฐ	หมู่ที่	๘

๓๑. หอถังบริเวณหน้าบ้าน ผช.ณรงค์ชัย เป้าอู๋	หมู่ที่	๙
๓๒. หอถังบริเวณร้านค้า นางสุดใจ ศรีวรรณนท์	หมู่ที่	๙
๓๓. หอถังบริเวณหน้าบ้านนายฮุย แซ่ตัน	หมู่ที่	๙
๓๔. หอถังบริเวณหน้าบ้าน อบต.ธีรพงษ์ รูปสูง (ย้ายไปเสาไฟแล้ว)	หมู่ที่	๑๐
๓๕. เสาไฟหอถังโยธา (ลูกสี่ฟ้า)	หมู่ที่	๑๐

ที่มา : สำนักปลัดองค์การบริหารส่วนตำบลหนองปากโลง ณ เดือน กันยายน ๒๕๕๙

๖. ระบบเศรษฐกิจ

- ประชากรส่วนใหญ่ประกอบอาชีพหลัก รับจ้างทั่วไป คิดเป็นร้อยละ ๓๐.๙๓

การประกอบอาชีพ (จำนวนประชากรที่อาศัยอยู่จริง)

- ประชากรส่วนใหญ่ประกอบอาชีพรองลงมา
 - อาชีพธุรกิจส่วนตัว คิดเป็นร้อยละ ๑.๙๗
 - อาชีพค้าขาย คิดเป็นร้อยละ ๖.๔๒
 - อาชีพอื่น คิดเป็นร้อยละ ๒๖.๐๑
 - ไม่มีอาชีพ คิดเป็นร้อยละ ๕.๔๕
 - อาชีพรับราชการ คิดเป็นร้อยละ ๒.๔๗
 - อาชีพพนักงานบริษัท คิดเป็นร้อยละ ๑.๑๔
 - อาชีพพนักงานรัฐวิสาหกิจ คิดเป็นร้อยละ ๐.๒๐
 - กำลังศึกษา คิดเป็นร้อยละ ๒๐.๕๔

๖.๑ การเกษตร

- ประกอบอาชีพเกษตรกรรม ของประชากรในตำบลหนองปากโลง
 - เกษตรกรรม - ทำนา คิดเป็นร้อยละ ๐.๐๕
 - เกษตรกรรม - ทำไร่ คิดเป็นร้อยละ ๐.๕๖
 - เกษตรกรรม - ทำสวน คิดเป็นร้อยละ ๓.๒๑

ที่มา : จำนวนประชากรจำแนกตามประเภทอาชีพ ปี ๒๕๖๒ ข้อมูล จปฐ. ระดับตำบล

๖.๒ การประมง

- ประกอบอาชีพเกษตรกรรม ของประชากรในตำบลหนองปากโลง

- เกษตรกรรม - ประมง คิดเป็นร้อยละ ๐.๓๑

- จำนวนเกษตรกรที่ขึ้นทะเบียนด้านประมงตำบลหนองปากโลง

หมู่ที่	ชื่อหมู่บ้าน	จำนวน เกษตรกร (ราย)	ชนิดเลี้ยงสัตว์น้ำ	พื้นที่เลี้ยง
๑	บ้านดอนประตู	๑	กบ	๐.๗๕ ไร่
๒	บ้านรางจิก	๗	สัตว์น้ำ/ปลาสวยงาม	๒๙.๖๕ ไร่
๓	บ้านหนองปากโลง	๖๖	สัตว์น้ำ/ปลาสวยงาม (๔๘ ราย)	๗๘.๕๖ ไร่
			ปลาน้ำจืด (๑๘ ราย)	๑๑๖.๕ ไร่
๔	บ้านเด่นมะเดื่อ	๑	ปลาน้ำจืด	๑๓ ไร่
๗	บ้านทุ่งสีสุก	๔	สัตว์น้ำ/ปลาสวยงาม (๓ ราย)	๒.๒๕ ไร่
			กุ้งทะเล (๑ ราย)	๓๐ ไร่
๘	บ้านหุบโดนด	๖	ปลาน้ำจืด (๓ ราย)	๓๙ ไร่
			ตะพานน้ำ (๑ ราย)	๗๕ ไร่
			จระเข้ (๑ ราย)	๑ ไร่
			ปู (๑ ราย)	๐.๒๕ ไร่
๙	บ้านทัพยายท้าว	๑	กุ้งทะเล	๔๑๕ ไร่
๑๐	บ้านร่วมใจพัฒนา	๓	กุ้งน้ำจืด (๑ ราย)	๑๑ ไร่
			จระเข้ (๑ ราย)	๐.๒๕ ไร่
			กบ (๑ ราย)	๐.๕ ไร่
รวม		๘๙		๔๓๙.๒๑ ไร่

ที่มา : สำนักงานประมงอำเภอเมืองนครปฐม ณ วันที่ ๒ เมษายน ๒๕๖๔

๖.๓ การปศุสัตว์

- ประกอบอาชีพเกษตรกรรม ของประชากรในตำบลหนองปากโลง
- เกษตรกรรม - ปศุสัตว์ คิดเป็นร้อยละ ๐.๗๔

ที่มา : จำนวนประชากรจำแนกตามประเภทอาชีพ ปี ๒๕๖๒ ข้อมูล จปฐ. ระดับตำบล

- จำนวนเกษตรกรผู้เลี้ยงสัตว์และปศุสัตว์ ตำบลหนองปากโลง

หมู่ ที่	ชื่อหมู่บ้าน	เกษตรกร ผู้เลี้ยง โคเนื้อ (ราย)	โคเนื้อ (ตัว)	เกษตรกร ผู้เลี้ยงสุกร (ราย)	สุกร (ตัว)	เกษตรกร ผู้เลี้ยงไก่ พื้นเมือง (ราย)	ไก่ พื้นเมือง (ตัว)	เกษตรกร ผู้เลี้ยงเป็ด (ราย)	เป็ด (ตัว)	เกษตรกร ผู้เลี้ยงแพะ (ราย)	แพะ (ตัว)
๑	บ้านดอนประตู	๘	๑๕๒	๒	๕๐๕	๘	๒๐๐	๐	๐	๓	๑๖๗
๒	บ้านรางจิก	๓	๑,๓๒๕	๑	๕๐๐	๑๐	๒๖๑	๐	๐	๒	๒๔๖
๓	บ้านหนองปากโลง	๑	๑๐	๐	๐	๗	๑๖,๑๕๕	๐	๐	๐	๐
๔	บ้านเคนมะเดื่อ	๑	๑๐	๑	๑๐๐	๑๘	๓๗๖	๐	๐	๐	๐
๕	บ้านอุหลม	๐	๐	๐	๐	๙	๒๐๔	๐	๐	๐	๐
๖	บ้านกระตี่เดียว	๒	๒๗	๑	๑๐๐	๑๓	๓๔๗	๐	๐	๐	๐
๗	บ้านทุ่งสีสุก	๐	๐	๐	๐	๘	๘,๓๖๒	๐	๐	๐	๐
๘	บ้านหุบไตนด	๒	๕๗๐	๐	๐	๑๑	๒๕๗	๑	๕๐	๐	๐
๙	บ้านทัพยายท้าว	๑	๑๖	๐	๐	๒	๔๒	๐	๐	๐	๐
๑๐	บ้านร่วมใจพัฒนา	๐	๐	๓	๑,๓๐๐	๕	๑๔๐	๐	๐	๐	๐
รวม		๑๘	๒,๑๑๐	๘	๒,๕๐๕	๙๑	๒๖,๓๔๔	๑	๕๐	๕	๔๑๓

ที่มา : ข้อมูลเกษตรกรผู้เลี้ยงสัตว์ที่ขึ้นทะเบียน ปีงบประมาณ พ.ศ. ๒๕๖๑ สำนักงานปศุสัตว์อำเภอเมืองนครปฐม

๖.๔ การบริการ

ลำดับ	รายการ	จำนวนราย
๑	ยานยนต์ไว้บริการ	๑
๒	ร้านอินเทอร์เน็ต	๘
๓	ร้านเสริมสวย	๓
๔	ร้านซ่อมรถจักรยาน	๖
๕	ซ่อมแอร์	๑

๖.๕ การท่องเที่ยว

- ในเขตตำบลหนองปากโลง มีการจัดกิจกรรมเพื่อส่งเสริมการท่องเที่ยว ดังนี้

ลำดับ	กิจกรรม	ระยะเวลา	สถานที่	หมายเหตุ
๑	กราบไหว้ศาลเจ้าพ่อเสือ	ตลอดทั้งปี	ศาลเจ้าพ่อเสือ หมู่ที่ ๔	
๒	การจัดงานวันเด็กแห่งชาติ	เสาร์ที่ ๒ ของเดือน มกราคม ของทุกปี	อบต.หนองปากโลง	
๓	การจัดงานประจำปี วัดทัพยายท้าว	เดือน มีนาคม ของทุกปี	วัดทัพยายท้าว	
๔	การจัดงานสืบสานประเพณี สงกรานต์	วันที่ ๑๓ เดือน เมษายน ของทุกปี	อบต.หนองปากโลง	
๕	การจัดงานประจำปี ศาลเจ้าแป๊ะกง	เดือน พฤษภาคม ของทุกปี	ศาลเจ้าแป๊ะกง หมู่ที่ ๑	
๖	การจัดงานประจำปี วัดป่าปฐมชัย	เดือน มิถุนายน ของทุกปี	วัดป่าปฐมชัย	
๗	กิจกรรมแห่เทียนเข้าพรรษา	เดือน กรกฎาคม ของทุกปี แรม ๑ ค่ำ เดือน ๘ หรือวัน แรม ๑ ค่ำ เดือน ๘ หลัง	อบต.หนองปากโลง หรือ วัดในพื้นที่ตำบล หนองปากโลง	
๘	กิจกรรมตักบาตรเทโว (ออกพรรษา)	เดือน ตุลาคม ของทุกปี ขึ้น ๑๕ ค่ำ เดือน ๑๑	วัดทัพยายท้าว วัดป่าปฐมชัย	

๖.๖ อุตสาหกรรม - ในตำบลหนองปากโลง ไม่มีแหล่งอุตสาหกรรม

๖.๗ การพาณิชย์และกลุ่มอาชีพ.

การพาณิชย์

ลำดับ	รายการ	จำนวนราย
๑	ขายวัสดุก่อสร้าง	๑
๒	ขายวัสดุอุปกรณ์อะไหล่ยนต์	๖
๓	ขายวัสดุสำนักงาน	๑
๔	จำหน่ายไก่แปรรูป	๑
๕	โรงฆ่าสัตว์ปีก	๒
๖	ทำปุ๋ย	๑
๗	ผลิตภัณฑ์หมูแปรรูป	๒
๘	โรงเก็บเครื่องยา	๑
๙	ปืมน้ำมัน	๑
๑๐	เฟอร์นิเจอร์	๓
๑๑	โต๊ะจีน	๔
๑๒	ขายน้ำดื่ม	๑
๑๓	ขายอาหาร	๑๓

การพาณิชย์ (ต่อ)

ลำดับ	รายการ	จำนวนราย
๑๔	ร้านขายข้าวสาร	๑
๑๕	ร้าน/โรงขายน้ำแข็ง	๓
๑๖	ร้านขายของชำ	๒๖
๑๗	ผลิต/ขายวัตถุดิบอาหารสัตว์	๕
๑๘	คลังสินค้าไอศกรีม	๑
๑๙	โรงสีข้าว	๑
๒๐	เลี้ยงไก่	๘
๒๑	เลี้ยงปลา	๗๙
๒๒	เลี้ยงสุกร	๒
๒๓	เลี้ยงโคเนื้อ	๑๘
๒๔	สะสมวัสดุเหลือใช้	๗
๒๕	ผู้ต่อรถและซ่อมรถบรรทุก	๑๔
๒๖	บรรจุผักส่งออก	๒
๒๗	เสารับ-ส่งสัญญาณโทรศัพท์	๑
๒๘	โรงกลึง	๑
๒๙	โรงจอตรถ	๘
๓๐	โรงเก็บกระสอบ	๔
๓๑	โรงพิมพ์	๑
๓๒	บ้านพักอาศัยไม้ชั้นเดียว (โต๊ะสนุก)	๑
๓๓	โรงเก็บนม/ผลิตภัณฑ์นม	๒
๓๔	เครื่องกรองน้ำ	๑
๓๕	เครื่องดื่มเพื่อสุขภาพ	๑
๓๖	ห้องเช่า/บ้านเช่า	๕๔
รวม		๒๗๘

ที่มา : (กองคลัง ฝ่ายจัดเก็บรายได้)

กลุ่มอาชีพ

- กลุ่มวิสาหกิจชุมชนปลาสวยงาม หมู่ที่ ๓
- กลุ่มปลากัดสวยงาม หมู่ที่ ๓

๖.๘ แรงงาน

ในพื้นที่ตำบลหนองปากโลง มีแรงงานต่างด้าว ที่ขึ้นทะเบียนถูกต้องตามกฎหมาย ดังนี้

หมู่ที่	สัญชาติ						หมายเหตุ
	เมียนมา		ลาว		กัมพูชา		
	ชาย	หญิง	ชาย	หญิง	ชาย	หญิง	
๑	๒๑	๒๒	๐	๒	๐	๐	
๒	๔	๕	๒	๑	๐	๐	
๓	๑๙	๑๔	๒	๙	๔	๖	
๔	๑๒	๕	๐	๐	๑	๑	
๕	๘	๗	๑	๐	๐	๐	
๖	๒๒	๑๕	๐		๑	๑	
๗	๑๒	๘	๐	๐	๐	๐	
๘	๑๓	๑๔	๑	๑	๐	๐	
๙	๖	๔	๑	๑	๐	๐	
๑๐	๕	๓	๐	๐	๐	๐	
รวม	๑๒๒	๙๗	๗	๑๔	๖	๘	

ที่มา : สำนักงานแรงงานจังหวัดนครปฐม

๗. ศาสนา ประเพณี วัฒนธรรม

๗.๑ การนับถือศาสนา

★ สถาบันและองค์กรทางศาสนา

ตำบลหนองปากโลง ประชากรส่วนใหญ่ นับถือศาสนาพุทธ ร้อยละ ๙๙.๘๔ ศาสนาคริสต์ ร้อยละ ๐.๐๗ ศาสนาอิสลาม ร้อยละ ๐.๐๕ ศาสนาอื่นๆ ร้อยละ ๐.๐๔ ของจำนวนประชากรทั้งหมด ในเขตตำบลหนองปากโลง ที่อาศัยอยู่จริง ๕,๕๔๑ คน (ที่มา : สำนักงานพัฒนาชุมชนอำเภอเมืองนครปฐม ข้อมูลการจัดเก็บข้อมูล จปฐ. ปี ๒๕๖๒) และมีวัด จำนวน ๒ แห่ง คือ

๑. วัดทัพยายท้าว ตั้งอยู่หมู่ที่ ๘ บ้านทัพยายท้าว
๒. วัดป่าปฐมชัย ตั้งอยู่หมู่ที่ ๓ บ้านหนองปากโลง

๗.๒ ประเพณีและงานประจำปี

☆ **ขนบธรรมเนียม ประเพณี วัฒนธรรม**

ประเพณีที่สำคัญของท้องถิ่นซึ่งองค์การบริหารส่วนตำบลหนองปากโลง จะดำเนินการจัดทำเป็นประจำทุกปี คือ

๑) งานประเพณีลอยกระทง จัดในวันขึ้น ๑๕ ค่ำ เดือน ๑๒ ของทุกปีบริเวณสี่แยกคลองชลประทาน ๘ ขวา ๕ ซ้าย หมู่ที่ ๒

๒) งานประเพณีสงกรานต์ และงานวันผู้สูงอายุ ขององค์การบริหารส่วนตำบลหนองปากโลง จัดในวันที่ ๑๓ เมษายนของทุกปี บริเวณที่ทำการองค์การบริหารส่วนตำบลหนองปากโลง หมู่ที่ ๓

๗.๓ ภูมิปัญญาท้องถิ่น ภาษาถิ่น

☆ **ภูมิปัญญาท้องถิ่น**

ตำบลหนองปากโลง มีปราชญ์ที่มีความรู้ด้านต่างๆ ดังนี้

๑. ด้านโหราศาสตร์ คือ นายบุญให้ เปลี่ยนน้อย หมู่ที่ ๓
๒. ด้านการเกษตรเกี่ยวกับการบำรุงรักษาดิน เรียกว่า หมอดิน คือ นายมานะ โชติประวิทย์ หมู่ที่ ๓

☆ **ภาษาถิ่น**

- ประชาชนในตำบลหนองปากโลง ร้อยละ ๑๐๐ พูดภาษาภาคกลาง

๗.๔ สินค้าพื้นเมืองและของที่ระลึก

- ในตำบลหนองปากโลง ไม่มีร้านค้าที่ขายสินค้าพื้นเมืองและของที่ระลึก

๘. **ทรัพยากรธรรมชาติ**๘.๑ **น้ำ**☆ **แหล่งน้ำเพื่อการอุปโภคบริโภคขององค์การบริหารส่วนตำบลหนองปากโลง**

ที่	ประเภทแหล่งน้ำ	จำนวน	ประโยชน์ที่ได้รับ	
			พื้นที่	ครัวเรือน
๑	บ่อน้ำตื้น	๑๕ บ่อ	๑๑ ไร่ ๑ งาน	๒๒๙
๒	บ่อน้ำบาดาล	๓๗ บ่อ	-	๒,๓๗๗
๓	ประปาหมู่บ้าน	๓๐ ลูก	-	๒,๓๗๗
๔	แหล่งน้ำธรรมชาติ	๑ สาย	๑๐ ไร่	๔๑๓
๕	คลองชลประทาน	๑ เส้น	๑๒ ไร่ ๒ งาน	๑,๕๐๔

๙.๒ ป่าไม้

- ในตำบลหนองปากโลง ไม่มีพื้นที่ป่าไม้

๙.๓ ภูเขา

- ในตำบลหนองปากโลง ไม่มีพื้นที่ภูเขา

๙.๔ คุณภาพของทรัพยากรธรรมชาติ**★ แหล่งน้ำธรรมชาติ**

แหล่งน้ำธรรมชาติที่ไหลผ่านตำบลหนองปากโลง ได้แก่ คลองวังตะกู ปัจจุบันไม่สามารถใช้ในการอุปโภค บริโภค หรือการเกษตรได้ เนื่องจากมีมูลสุกรเป็นจำนวนมากทำให้คลองตื้นเขิน และเน่าเสีย สำหรับคลองรางจิก ทำการเกษตรปลูกพืชลอยน้ำได้ แต่ลำคลอง ๒ เส้นนี้จะเน้นในการระบายน้ำมากกว่า ทำการเกษตร

๑๐. อื่นๆ

๑๐.๑ ภาพรวมรายได้ครัวเรือน การสร้างอาชีพ

สรุปผลการจัดเก็บข้อมูลคุณภาพชีวิตของครัวเรือน (จปฐ. ๒) ปี ๒๕๖๒ ระดับตำบล
ตำบลหนองปากโลง อำเภอเมืองนครปฐม จังหวัดนครปฐม

ตัวชี้วัดข้อมูลความจำเป็นพื้นฐาน (จปฐ.)	จำนวนที่ สำรวจทั้งหมด	ผ่านเกณฑ์		ไม่ผ่านเกณฑ์	
		จำนวน	ร้อยละ	จำนวน	ร้อยละ
หมวดที่ ๑ สุขภาพ มี ๗ ตัวชี้วัด					
๑. เด็กแรกเกิดมีน้ำหนัก ๒,๕๐๐ กรัม ขึ้นไป	๑ คน	๑ คน	๑๐๐.๐๐	๐ คน	๐.๐๐
๒. เด็กแรกเกิดได้กินนมแม่อย่างเดียวยังน้อย ๖ เดือนแรกติดต่อกัน	๑ คน	๑ คน	๑๐๐.๐๐	๐ คน	๐.๐๐
๓. เด็กแรกเกิดถึง ๑๒ ปี ได้รับการฉีดวัคซีนป้องกันโรคครบตามตาราง สร้างเสริมภูมิคุ้มกันโรค	๕๑๔ คน	๕๑๔ คน	๑๐๐.๐๐	๐ คน	๐.๐๐
๔. ครัวเรือนกินอาหารถูกสุขลักษณะ ปลอดภัย และได้มาตรฐาน	๑,๕๐๕ ครัว.	๑,๕๐๕ ครัว.	๑๐๐.๐๐	๐ ครัว.	๐.๐๐
๕. ครัวเรือนมีการใช้ยาเพื่อบำบัด บรรเทาอาการเจ็บป่วยเบื้องต้น อย่างเหมาะสม	๑,๕๐๕ ครัว.	๑,๕๐๕ ครัว.	๑๐๐.๐๐	๐ ครัว.	๐.๐๐
๖. คนอายุ ๓๕ ปีขึ้นไป ได้รับการตรวจสุขภาพประจำปี	๓,๓๘๑ คน	๓,๓๕๗ คน	๙๙.๒๙	๒๔ คน	๐.๗๑
๗. คนอายุ ๖ ปีขึ้นไป ออกกำลังกายอย่างน้อยสัปดาห์ละ ๓ วันๆ ละ ๓๐ นาที	๕,๔๑๓ คน	๕,๔๑๓ คน	๑๐๐.๐๐	๐ คน	-
หมวดที่ ๒ สภาพแวดล้อม มี ๗ ตัวชี้วัด					
๘. ครัวเรือนมีความมั่นคงในที่อยู่อาศัย และบ้านมีสภาพคงทนถาวร	๑,๕๐๕ ครัว.	๑,๕๐๕ ครัว.	๑๐๐.๐๐	๐ ครัว.	๐.๐๐
๙. ครัวเรือนมีน้ำสะอาดสำหรับดื่มและบริโภคเพียงพอตลอดปี อย่างน้อยคนละ ๕ ลิตรต่อวัน	๑,๕๐๕ ครัว.	๑,๕๐๕ ครัว.	๑๐๐.๐๐	๐ ครัว.	๐.๐๐
๑๐. ครัวเรือนมีน้ำใช้เพียงพอตลอดปี อย่างน้อยคนละ ๔๕ ลิตรต่อวัน	๑,๕๐๕ ครัว.	๑,๕๐๕ ครัว.	๑๐๐.๐๐	๐ ครัว.	๐.๐๐
๑๑. ครัวเรือนมีการจัดบ้านเรือนเป็นระเบียบเรียบร้อย สะอาด และ ถูกสุขลักษณะ	๑,๕๐๕ ครัว.	๑,๕๐๕ ครัว.	๑๐๐.๐๐	๐ ครัว.	๐.๐๐
๑๒. ครัวเรือนไม่ถูกรบกวนจากมลพิษ	๑,๕๐๕ ครัว.	๑,๕๐๕ ครัว.	๑๐๐.๐๐	๐ ครัว.	๐.๐๐
๑๓. ครัวเรือนมีการป้องกันอุบัติเหตุ และภัยธรรมชาติอย่างถูกวิธี	๑,๕๐๕ ครัว.	๑,๕๐๕ ครัว.	๑๐๐.๐๐	๐ ครัว.	๐.๐๐
๑๔. ครัวเรือนมีความปลอดภัยในชีวิตและทรัพย์สิน	๑,๕๐๕ ครัว.	๑,๕๐๕ ครัว.	๑๐๐.๐๐	๐ ครัว.	๐.๐๐
หมวดที่ ๓ การศึกษา มี ๕ ตัวชี้วัด					
๑๕. เด็กอายุ ๓ - ๕ ปี ได้รับการเลี้ยงดูเตรียมความพร้อมก่อนวัยเรียน	๑๑๙ คน	๑๑๙ คน	๑๐๐.๐๐	๐ คน	๐.๐๐
๑๖. เด็กอายุ ๖ - ๑๔ ปี ได้รับการศึกษาภาคบังคับ ๙ ปี	๕๐๕ คน	๕๐๕ คน	๑๐๐.๐๐	๐ คน	๐.๐๐
๑๗. เด็กจบชั้น ม.๓ ได้เรียนต่อชั้น ม.๔ หรือเทียบเท่า	๐ คน	๐ คน	๐.๐๐	๐ คน	๐.๐๐
๑๘. คนในครัวเรือนที่จบการศึกษาบังคับ ๙ ปี ที่ไม่ได้เรียนต่อและยังไม่มี งานทำ ได้รับการฝึกอบรมด้านอาชีพ	๐ คน	๐ คน	๐.๐๐	๐ คน	๐.๐๐
๑๙. คนอายุ ๑๕ - ๕๙ ปี อ่าน เขียนภาษาไทย และคิดเลขอย่างง่ายได้	๓,๗๘๖ คน	๓,๗๘๖ คน	๑๐๐.๐๐	๐ คน	๐.๐๐
หมวดที่ ๔ การมีงานทำและรายได้ มี ๔ ตัวชี้วัด					
๒๐. คนอายุ ๑๕ - ๕๙ ปี มีอาชีพและมีรายได้	๓,๒๑๖ คน	๓,๒๑๖ คน	๑๐๐.๐๐	๐ คน	๐.๐๐
๒๑. คนอายุ ๖๐ ปีขึ้นไป มีอาชีพและมีรายได้	๑,๑๑๙ คน	๑,๑๑๙ คน	๑๐๐.๐๐	๐ คน	๐.๐๐
๒๒. รายได้เฉลี่ยของคนในครัวเรือนต่อปี	๑,๕๐๕ ครัว.	๑,๕๐๕ ครัว.	๑๐๐.๐๐	๐ ครัว.	๐.๐๐
๒๓. ครัวเรือนมีการเก็บออมเงิน	๑,๕๐๕ ครัว.	๑,๕๐๕ ครัว.	๑๐๐.๐๐	๐ ครัว.	๐.๐๐
หมวดที่ ๕ ค่านิยมไทย มี ๘ ตัวชี้วัด					
๒๔. คนในครัวเรือนไม่ดื่มสุรา	๕,๕๔๑ คน	๕,๕๐๐ คน	๙๙.๒๖	๔๑ คน	๐.๗๔
๒๕. คนในครัวเรือนไม่สูบบุหรี่	๕,๕๔๑ คน	๕,๕๐๐ คน	๙๙.๒๖	๔๑ คน	๐.๗๔
๒๖. คนอายุ ๖ ปีขึ้นไป ปฏิบัติกิจกรรมทางศาสนาอย่างน้อยสัปดาห์ละ ๑ ครั้ง	๕,๕๑๓ คน	๕,๕๑๓ คน	๑๐๐.๐๐	๐ คน	๐.๐๐
๒๗. คนสูงอายุ ได้รับการดูแลจากคนในครอบครัว ชุมชน ภาครัฐ หรือภาคเอกชน	๑,๑๒๒ คน	๑,๑๒๒ คน	๑๐๐.๐๐	๐ คน	๐.๐๐
๒๘. คนพิการ ได้รับการดูแลจากคนในครอบครัว ชุมชน ภาครัฐ หรือภาคเอกชน	๓๓๓ คน	๓๓๓ คน	๑๐๐.๐๐	๐ คน	๐.๐๐
๒๙. ผู้ป่วยโรคเรื้อรัง ได้รับการดูแลจากครอบครัว ชุมชน ภาครัฐ หรือภาคเอกชน	๒๐๖ ครัว.	๒๐๖ ครัว.	๑๐๐.๐๐	๐ คน	๐.๐๐
๓๐. คนในครัวเรือนมีส่วนร่วมทำกิจกรรมสาธารณะเพื่อประโยชน์ของชุมชน หรือท้องถิ่น	๑,๕๐๕ ครัว.	๑,๕๐๕ ครัว.	๑๐๐.๐๐	๐ คน	๐.๐๐
๓๑. ครอบครัวมีความอบอุ่น	๑,๕๐๕ ครัว.	๑,๕๐๕ ครัว.	๑๐๐.๐๐	๐ คน	๐.๐๐

ที่มา : สำนักงานพัฒนาชุมชนอำเภอเมืองนครปฐม ข้อมูลการจัดเก็บข้อมูล จปฐ. ปี ๒๕๖๒

จากข้อมูลของ สำนักงานพัฒนาชุมชนอำเภอเมืองนครปฐม ได้ดำเนินการสำรวจข้อมูล จปฐ. ประจำปี ๒๕๖๒ พบว่าปัญหาในระดับตำบล ของตำบลหนองปากโลง ที่ต้องให้ความสำคัญ ดังนี้

๑. ด้านสุขภาพ

๑.๑ ประชาชน อายุ ๓๕ ปีขึ้นไป ไม่ได้ตรวจสุขภาพประจำปี จำนวน ๒๔ คน

๒. ด้านค่านิยมไทย

๓.๑ ประชาชนที่ดื่มสุรา จำนวน ๔๑ คน

๓.๒ ประชาชนที่สูบบุหรี่ จำนวน ๔๑ คน

☆ การแก้ไขปัญหา

๑. ควรส่งเสริม สนับสนุนให้ประชาชนสนใจในสุขภาพมากขึ้น โดยการจัดทำโครงการ/กิจกรรมต่างๆ ให้เห็นถึงผลดีของการรักษาสุขภาพ

๒. ควรรณรงค์ ส่งเสริม จัดโครงการ/กิจกรรมงด ลด ละ เลิก การดื่มสุรา และสูบบุหรี่ ให้ตระหนักถึงโทษของการดื่มสุรา และสูบบุหรี่ รวมทั้ง เป็นตัวอย่างที่แก่บุคคลในครอบครัว

๑๐.๒ ข้อมูลเกี่ยวกับศักยภาพของท้องถิ่น

ทรัพยากรและเครื่องมืออุปกรณ์ต่างๆ

๑. รถยนต์สายตรวจ ๒ ประตู จำนวน ๑ คัน

๒. รถยนต์ ๔ ประตู จำนวน ๑ คัน

๓. รถยนต์กระบะแค็บ ตอนครึ่ง จำนวน ๑ คัน

การป้องกันและบรรเทาสาธารณภัย

๑. รถบรรทุกน้ำ บรรจุน้ำได้ ๑๐,๐๐๐ ลิตร จำนวน ๑ คัน

๒. รถบรรทุกขนาดเล็กแบบที่นั่ง ๒ ตอน (Double cab) จำนวน ๑ คัน

๓. รถกระบะเข้าหกล้อเล็ก จำนวน ๑ คัน

๔. เครื่องสูบน้ำ พร้อมท่อภาค จำนวน ๒ เครื่อง

- เครื่องสูบน้ำ ขนาด ๑๑๐ แรงม้า จำนวน ๑ เครื่อง

- เครื่องสูบน้ำ ขนาด ๑๕๐ แรงม้า จำนวน ๑ เครื่อง

การจัดเก็บขยะมูลฝอย สิ่งปฏิกูล

องค์การบริหารส่วนตำบลหนองปากโลง มีการดำเนินการจัดเก็บขยะมูลฝอยเอง โดยมีรถยนต์บรรทุกขยะฝอย จำนวน ๒ คัน ขนาดบรรทุก ๖ ลูกบาศก์เมตร จำนวน ๑ คัน และขนาดบรรทุก ๑๐ ลูกบาศก์เมตร จำนวน ๑ คัน มีพนักงานขับรถขยะ จำนวน ๒ คน พนักงานจัดเก็บขยะ จำนวน ๔ คน และมีถังรองรับขยะมูลฝอยในพื้นที่โดยประมาณ ๑,๗๔๓ ใบ ขยะปริมาณขยะภายในตำบลหนองปากโลง ประจำปี พ.ศ. ๒๕๖๓ จำนวน ๒,๔๒๔ ตัน สำหรับถังรองรับขยะอันตราย องค์การบริหารส่วนตำบลหนองปากโลง จัดให้มีครบทุกหมู่บ้าน ซึ่งมีสถานที่จัดตั้งถังรองรับขยะอันตราย ดังนี้

๑. หมู่ที่ ๑ บริเวณศาลเจ้าเปะกง
๒. หมู่ที่ ๒ บริเวณศาลเจ้าพ่อแก่-แม่แก่
๓. หมู่ที่ ๓ บริเวณบ้าน คุณซุนท้อ แซ่เอี้ยว
๔. หมู่ที่ ๔ หอถ้ำประปาบริเวณบ้านนายหนู ฝั่งปฐมภรณ์
๕. หมู่ที่ ๕ บริเวณหน้าบ้านนายทองพงษ์ ณ์รัฐดี
๖. หมู่ที่ ๖ บริเวณบ้านนายสมหมาย ดอนไพรเม
๗. หมู่ที่ ๗ บริเวณต้นโพธิ์
๘. หมู่ที่ ๘ บริเวณบ้านนายพิสิฐศักดิ์ ดรณไกรสร
๙. หมู่ที่ ๙ บริเวณหลังศาลพ่อปราบ แม่จันทร์
๑๐. หมู่ที่ ๑๐ บริเวณบ้านนางอรณีชชา รูปสวย

๑๐.๓ สภาพทางการคลัง

ฐานะการคลังขององค์การบริหารส่วนตำบลหนองปากโลงย้อนหลัง ๓ ปี งบประมาณ (พ.ศ. ๒๕๖๑ - ๒๕๖๓) ข้อมูลรายรับจริง - รายจ่ายจริงแสดงในตารางดังต่อไปนี้

